



บริษัท เอไอ เอนเนอร์จี้ จำกัด (มหาชน)
AI Energy Public Company Limited

น้ำมัน
ไบโอดีเซล

BIO DIESEL

OLEIN PALM OIL

น้ำมันปาล์ม
ตราพาล์ม

ANNUAL
REPORT
2013

รายงานประจำปี 2556



บริษัทมุ่งเน้นที่จะเป็นผู้ผลิตน้ำมันไบโอดีเซล และน้ำมันปาล์มโอเลอิน จากน้ำมันปาล์มดิบคุณภาพดี เพื่อให้ได้ผลิตภัณฑ์ที่มีคุณภาพเป็นไปตามมาตรฐาน โดยเน้นประโยชน์ของผู้บริโภคสินค้าเป็นหลัก ซึ่งการผลิต และจำหน่ายน้ำมันไบโอดีเซล ถือเป็นส่วนหนึ่งที่ช่วยผลักดันให้เกิดการใช้พลังงานทดแทนอย่างมีประสิทธิภาพ ควบคู่ไปกับการคำนึงถึงคุณภาพ และบริการที่ดีที่จะมอบสู่สังคม เพื่อสร้างความไว้วางใจให้กับผู้บริโภค คู่ค้า พนักงาน และผู้ถือหุ้น อันจะนำไปสู่การเจริญเติบโตของเศรษฐกิจและสังคมอย่างยั่งยืน

กลุ่มธุรกิจ

ธุรกิจพลังงานทดแทน และน้ำมันพืช

บริษัท เอไอ เอนเนอร์จี จำกัด (มหาชน)

ผู้ผลิตและจำหน่ายพลังงานทดแทนน้ำมันไบโอดีเซล (Biodiesel : B100) ซึ่งผลิตจากน้ำมันปาล์มดิบ ที่มีขนาดใหญ่ด้วยระบบการกลั่นและผลิตที่เป็นระบบต่อเนื่องและเป็นมิตรกับสิ่งแวดล้อมน้ำมันไบโอดีเซลสามารถนำมาทดแทนน้ำมันดีเซลที่ใช้ในระบบขนส่ง ประโยชน์ที่ได้รับจากการใช้น้ำมันไบโอดีเซล คือ ลดการนำเข้าน้ำมันดิบจากต่างประเทศ เป็นมิตรต่อสิ่งแวดล้อม ช่วยพัฒนา เศรษฐกิจ ลดมลภาวะ และยืดอายุของเครื่องยนต์ และโรงกลั่นน้ำมันพืช ตราพาลโมลา ด้วยกำลังการผลิต 1,150 ตันน้ำมันปาล์มดิบต่อวัน สำหรับการจำหน่ายภายในประเทศและส่งออกไปยังต่างประเทศ



ธุรกิจขนส่ง

บริษัท เอไอ โลจิสติกส์ จำกัด

ผู้ให้บริการขนส่งสินค้าทางชายฝั่งทะเลโดยเรือขนส่งสินค้า มีความชำนาญในการขนส่งน้ำมันเครื่อง น้ำมันปาล์มดิบ น้ำมันเชื้อเพลิง และน้ำมันปาล์ม ด้วยเรือที่ให้บริการมีอุปกรณ์ทำความร้อนให้กับสินค้าในระหว่างทางขนส่งสินค้า



ธุรกิจคลังน้ำมันและท่าเรือ

บริษัท เอไอ พอร์ตส์ แอนด์ เทอร์มินัลส์ จำกัด

ผู้ให้บริการจัดเก็บน้ำมันปาล์ม น้ำมันเชื้อเพลิง น้ำมันหล่อลื่นและท่าเทียบเรือ พร้อมอุปกรณ์ทำความร้อนให้กับสินค้าที่จัดเก็บ ท่าเทียบเรือสามารถรองรับเรือขนส่งขนาด 5,000 ตัน มีให้บริการที่จังหวัดชุมพรและจังหวัดสมุทรสาคร



สารบัญ

05	นโยบายและภาพรวมการประกอบธุรกิจ
07	รายงานจากประธานกรรมการ
08	ลักษณะการประกอบธุรกิจ
18	ปัจจัยความเสี่ยง
28	ข้อมูลทั่วไปและข้อมูลสำคัญอื่น
30	ผู้ถือหุ้น
31	นโยบายการจ่ายเงินปันผล
33	โครงสร้างการจัดการ
48	การทำกับดุกเสกิจการที่ดี
48	<ol style="list-style-type: none">1. สิทธิของผู้ถือหุ้น2. บทบาทของผู้มีส่วนได้เสีย3. การเปิดเผยข้อมูลและความโปร่งใส4. จริยธรรมทางธุรกิจ5. ระบบการควบคุมและการตรวจสอบภายใน6. ความรับผิดชอบต่อคณะกรรมการ7. ความสัมพันธ์กับผู้ลงทุน
53	ความรับผิดชอบต่อสังคม
54	การควบคุมภายในและการบริหารจัดการความเสี่ยง
58	รายการระหว่างกัน
69	ข้อมูลทางการเงินที่สำคัญ
70	คำอธิบายและการวิเคราะห์ฐานะการเงินและผลการดำเนินงาน
90	รายงานคณะกรรมการตรวจสอบ
91	รายงานของผู้ตรวจสอบบัญชี
92	งบการเงิน และหมายเหตุประกอบงบการเงิน



บริษัท เอไอ เอนเนอร์จี จำกัด (มหาชน)
AI Energy Public Company Limited

นโยบายและภาพรวมการประกอบธุรกิจ

บริษัท เอไอ เอนเนอร์จี จำกัด (มหาชน) (“บริษัท” หรือ “AIE”) จดทะเบียนก่อตั้งบริษัทเมื่อวันที่ 4 ตุลาคม 2549 ด้วยทุนจดทะเบียนเริ่มต้นเท่ากับ 300,000,000 บาท แบ่งเป็นหุ้นสามัญจำนวน 30,000,000 หุ้น มูลค่าที่ตราไว้หุ้นละ 10 บาท ทุนชำระแล้ว 300,000,000 บาท โดยบริษัท เอเชียน อินซูเลเตอร์ จำกัด (มหาชน) (“AI”) ในฐานะบริษัทแม่ได้สังเกตเห็นถึงศักยภาพในการเติบโตของธุรกิจพลังงานทดแทนจึงได้จัดตั้งบริษัทขึ้น โดย AI เข้าถือหุ้นในสัดส่วนร้อยละ 75 ของทุนจดทะเบียนบริษัทในขณะนั้น และได้ลงทุนเข้าซื้อทรัพย์สินที่ใช้ในการดำเนินธุรกิจผลิต และจำหน่ายผลิตภัณฑ์น้ำมันปาล์มโอเลอินจากผู้ประกอบการรายหนึ่ง โดยบริษัทเข้าซื้อทรัพย์สินทั้งหมดที่ใช้ในการดำเนินธุรกิจของกิจการดังกล่าว ได้แก่ ที่ดิน อาคารสำนักงาน โรงงาน เครื่องจักรอุปกรณ์ เครื่องมือเครื่องใช้ ยานพาหนะ 4๙๕ และทรัพย์สินอื่นๆ ที่ใช้ในการดำเนินธุรกิจแล้วบริษัทยังได้รับสิทธิในตราสินค้า “ฟาโมลา” เพื่อใช้เป็นตราสินค้าสำหรับการจำหน่ายผลิตภัณฑ์น้ำมันปาล์มโอเลอินจนถึงปัจจุบัน

บริษัทมีวัตถุประสงค์ในการดำเนินธุรกิจเพื่อผลิตและจำหน่ายพลังงานทดแทนน้ำมันไบโอดีเซล (Biodiesel : B100) ซึ่งผลิตจากน้ำมันปาล์มดิบ (Crude Palm Oil : CPO) นอกเหนือจากดีเซลที่ผลิตจากปิโตรเลียม ด้วยระบบการกลั่นและผลิตที่เป็นระบบต่อเนื่องและเป็นมิตรกับสิ่งแวดล้อม รวมถึงผลิตและจำหน่ายน้ำมันปาล์มโอเลอินผ่านกรรมวิธี (Refined Bleached Deodorized Palm Olein : RBD Palm Olein) ภายใต้ตราสินค้า “ฟาโมลา” และจำหน่ายวัตถุดิบได้แก่ น้ำมันปาล์มดิบ และน้ำมันปาล์มบริสุทธิ์ไม่แยกไข (Refined Bleached Deodorized Palm Oil : RBD Palm Oil) รวมถึงจำหน่ายผลิตภัณฑ์ซึ่งเป็นผลพลอยได้จากกระบวนการผลิต ได้แก่

กรดไขมันปาล์ม (Palm Fatty Acid Distillate : PFAD) ไขมันปาล์มบริสุทธิ์ (Refined Bleached Deodorized Palm Stearin : RBD Palm Stearin) และกลีเซอริน (Crude Glycerine) เพื่อนำไปใช้ในอุตสาหกรรมต่อเนื่องต่างๆ อาทิ สบู่ ครีมนิยัม/คอฟฟี่เมต เครื่องสำอาง รวมถึงนำกลับมาใช้เป็นวัตถุดิบในการผลิตน้ำมันไบโอดีเซลนอกจากนี้ บริษัทยังมีรายได้จากการรับจ้างผลิต ซึ่งเกิดจากการให้บริการกลั่น น้ำมันปาล์มดิบให้กับผู้ประกอบการในธุรกิจปิโตรเลียมอีกด้วย ทั้งนี้ น้ำมันปาล์มดิบที่บริษัทนำมาใช้ในกระบวนการผลิตสินค้าเพื่อจำหน่าย ต้องผ่านการคัดสรรคุณภาพเป็นอย่างดี ด้วยการคัดเลือกผู้จำหน่าย น้ำมันปาล์มดิบที่สกัดน้ำมันจากผลปาล์มคุณภาพเยี่ยม เพื่อนำมาผ่านกระบวนการกลั่นด้วยระบบสุญญากาศ เพื่อให้ได้ผลิตภัณฑ์ที่มีคุณภาพ และเป็นไปตามมาตรฐานที่หน่วยงานราชการกำหนด

บริษัทมีเป้าหมายในการดำเนินธุรกิจ โดยมุ่งเน้นที่จะเป็นผู้ผลิตน้ำมันไบโอดีเซล และน้ำมันบริสุทธิ์ (น้ำมันปาล์มโอเลอิน) จากน้ำมันปาล์มดิบคุณภาพดี เพื่อให้ได้ผลิตภัณฑ์ที่มีคุณสมบัติและคุณภาพเป็นไปตามมาตรฐาน โดยเน้นประโยชน์ของผู้บริโภคเป็นหลัก ซึ่งการผลิตและจำหน่ายน้ำมันไบโอดีเซลถือเป็นส่วนหนึ่งที่ช่วยผลักดันให้เกิดการใช้พลังงานทดแทนอย่างมีประสิทธิภาพ

นอกจากนี้ บริษัทยังให้ความสำคัญกับการสร้างองค์กรที่มีความรับผิดชอบต่อสังคมสิ่งแวดล้อม โดยส่งเสริมการสร้างและใช้พลังงานที่ก่อให้เกิดความยั่งยืนทางทรัพยากรธรรมชาติ ควบคู่ไปกับการคำนึงถึงคุณภาพและบริการที่ดีที่จะมอบสู่สังคม เพื่อสร้างความไว้วางใจให้กับผู้บริโภค คู่ค้า พนักงาน และผู้ถือหุ้น อันจะนำไปสู่การเจริญเติบโตของเศรษฐกิจและสังคมอย่างยั่งยืน

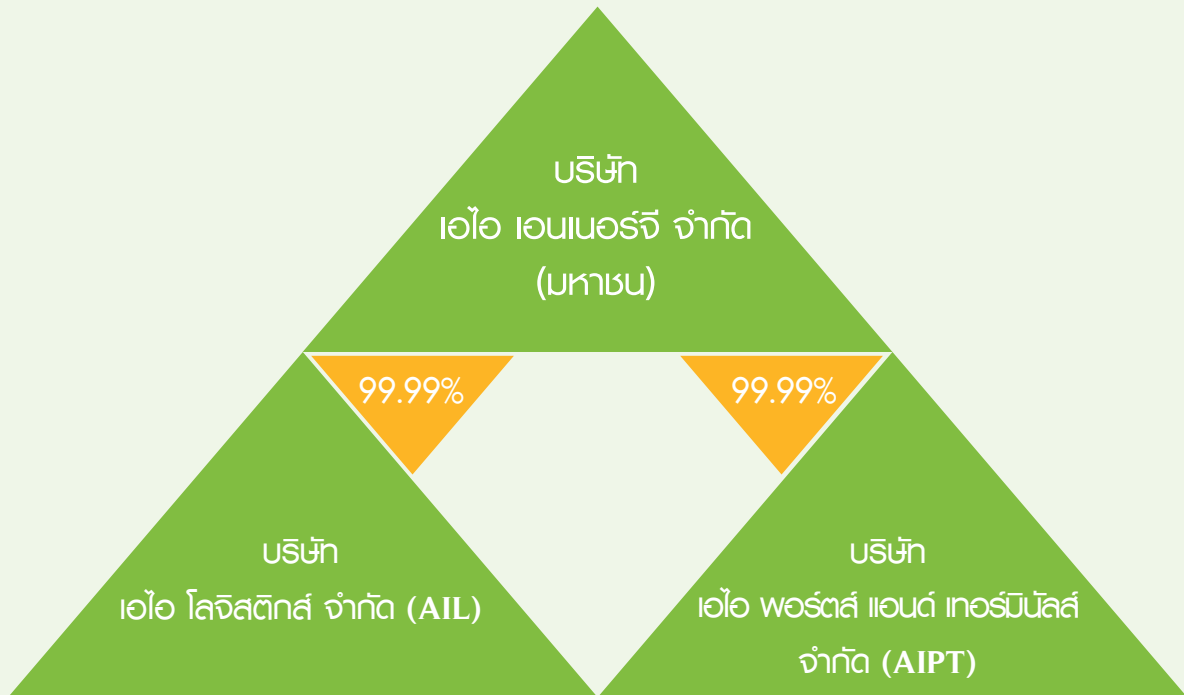

บริษัทย่อย

บริษัท เอไอ โลจิสติกส์ จำกัด (AIL) ก่อตั้งขึ้นเมื่อเดือนกุมภาพันธ์ พ.ศ. 2549 มีทุนจดทะเบียนจำนวนทั้งสิ้น 209 ล้านบาท โดยบริษัท เอไอ เอนเนอร์จี จำกัด (มหาชน) ได้ลงทุนในสัดส่วน ร้อยละ 99.99 มีวัตถุประสงค์เพื่อประกอบธุรกิจให้บริการขนส่งสินค้าทางทะเล โดย AIL มีเรือขนส่งคุณภาพสูงให้บริการรวม 2 ลำคือ “เรือธาร์รัตนา 1” และ “เรือธาร์รัตนา 3” โดย AIL ได้รับใบแจ้งเป็นพูนส่งน้ำมันเชื้อเพลิงตามมาตรา 12 แห่งพระราชบัญญัติการค้า น้ำมันเชื้อเพลิง พ.ศ. 2543 จากกรมธุรกิจพลังงาน กระทรวงพลังงาน และได้รับสิทธิใบบัตรส่งเสริมการลงทุน จากคณะกรรมการส่งเสริมการลงทุน (BOI) ในกิจการเรือขนส่งทางทะเล รวมทั้งได้รับใบรับรองระบบบริหารงานคุณภาพ (ISO 9001) จากสถาบันรับรองมาตรฐานไอเอสโอ สำหรับการบริการขนส่งสินค้าทางเรือโดยวิธีการจัดจ้างผู้บริหารการเดินทางเรือ ซึ่งเรือของบริษัททุกลำได้รับใบอนุญาตใช้เรือจากกรมการขนส่งทางน้ำและพาณิชยนาวี สำหรับการขนส่งน้ำมัน โดยบริษัทสามารถให้บริการขนส่งน้ำมันเชื้อเพลิง น้ำมันปาล์มดิบ และน้ำมันปาล์มกลั่นบริสุทธิ์ให้กับลูกค้าทั้งในและระหว่างประเทศ ซึ่งปัจจุบัน AIL ให้บริการขนส่งน้ำมันปาล์มดิบให้กับบริษัท

บริษัท เอไอ พอร์ตส์ แอนด์ เทอร์มินัลส์ จำกัด (AIPT) ก่อตั้งขึ้นเมื่อ เดือนเมษายน พ.ศ. 2550 มีทุนจดทะเบียนจำนวนทั้งสิ้น 460 ล้านบาท โดย บริษัท เอเชีย เอ็นเนอร์จี จำกัด (มหาชน) ถือหุ้นในสัดส่วนร้อยละ 99.99 มีวัตถุประสงค์เพื่อประกอบธุรกิจให้บริการท่าเทียบเรือและคลังน้ำมันเชื้อเพลิง และโรงน้ำแข็งสำหรับอุตสาหกรรมอาหาร โดย AIPT มีสถานะเป็นบริษัทย่อยของบริษัท ซึ่ง AIPT มีท่าเทียบเรือน้ำลึกและคลังน้ำมันเชื้อเพลิง 2 แห่ง ตั้งอยู่ที่ตำบลท่าดลอม อำเภอเมืองสมุทรสาคร จังหวัดสมุทรสาคร และอำเภอเมืองชุมพร จังหวัดชุมพร ซึ่งท่าเทียบเรือทั้งสองแห่งมีคลังน้ำมันที่ให้บริการจัดเก็บน้ำมันเชื้อเพลิง น้ำมันปาล์มดิบ และน้ำมันปาล์มกลั่นบริสุทธิ์ โดยมีความสามารถในการกักเก็บน้ำมันรวมทั้งสิ้นเท่ากับ 30,000 ตัน หรือประมาณ 33,186,000 ลิตร แบ่งเป็นคลังเก็บน้ำมันที่อำเภอเมืองชุมพร จังหวัดชุมพร จำนวน 10 แท็งก์ มีขนาดความจุรวมเท่ากับ 20,000 ตัน หรือประมาณ 22,124,000 ลิตร ตำบลท่าดลอม จังหวัดสมุทรสาคร จำนวน 5 แท็งก์ มีขนาดความจุรวมเท่ากับ 10,000 ตัน หรือประมาณ 11,062,000 ลิตร โดยคลังน้ำมันของ AIPT ที่จังหวัดชุมพร ถือเป็นคลังน้ำมันที่มีข้อได้เปรียบทางภูมิศาสตร์มากที่สุดแห่งหนึ่ง กล่าวคือเป็นคลังน้ำมันแห่งสุดท้ายที่มีท่าเรือที่ตั้งซึ่งเอื้อต่อการขนส่งเชื้อเพลิงทั้งทางบกและทางทะเล โดยเรือขนส่งสินค้าสามารถเทียบเรือที่ท่าเทียบเรือกลางทะเล (Jetty) ของ AIPT ที่สามารถรองรับเรือได้คราวละ 2 ลำ โดย Jetty ดังกล่าวตั้งอยู่ห่างจากชายฝั่งเพียงประมาณ 1 กิโลเมตร และด้วยระยะทางที่ไม่ห่างจากชายฝั่งมากนัก จึงช่วยให้ผู้เข้าใช้บริการลดระยะเวลาในการขนถ่ายสินค้าเข้า - ออกจากเรือ



ตามที่บริษัท เอไอ เอนเนอร์จี จำกัด (มหาชน) ได้จัดสรรหุ้นสามัญเพิ่มทุน เพื่อเสนอขายต่อประชาชนทั่วไปเป็นจำนวน 170,000,000 หุ้น ราคาเสนอขายหุ้นละ: 4.75 บาท รวมเป็นเงิน 807,500,000 บาท นั้น บริษัทมีจุดประสงค์ที่จะใช้เงินลงทุนในโครงการ 4 โครงการ ได้แก่

1. การลงทุนเครื่องจักรเพื่อนำกรดไขมันปาล์มมาใช้เป็นวัตถุดิบในการผลิตไบโอดีเซล ซึ่งจะช่วยลดต้นทุนวัตถุดิบในการผลิตไบโอดีเซล ได้เฉลี่ย 3.75%
2. การลงทุนเครื่องจักรเพื่อเพิ่มประสิทธิภาพการผลิตไบโอดีเซล โดยการนำเมทานอลที่สูญเสียไปในกระบวนการผลิตกลับมาใช้ใหม่อีกครั้ง ซึ่งจะสามารถลดต้นทุนวัตถุดิบในการผลิตไบโอดีเซล ได้เฉลี่ย 2%
3. การลงทุนเครื่องจักรเพื่อเพิ่มกำลังการผลิตไบโอดีเซลจากปัจจุบันที่ 400,000 ลิตรต่อวัน เป็น 550,000 ลิตรต่อวัน
4. การลงทุนเพิ่มถังบรรจุวัตถุดิบ และ สิ้นค้าสำเร็จรูป จำนวน 7 ถัง คิดเป็นปริมาณความจุเพิ่มขึ้นรวม 12,500,000 ลิตร เพื่อรองรับปริมาณการผลิตที่เพิ่มขึ้น

ผลจากการลงทุนในโครงการต่างๆ ที่กล่าวข้างต้นจะสามารถทำให้บริษัทมีต้นทุนในการผลิตสินค้าที่ลดลงอย่างมีนัยสำคัญ ซึ่งโครงการลงทุนคาดว่าจะแล้วเสร็จภายในเดือนมิถุนายน ปี 2557 ส่งผลให้อัตรากำไรของบริษัทในปี 2557 และ 2558 จะเพิ่มสูงขึ้นตามลำดับ

สำหรับผลการดำเนินงานของบริษัท และบริษัทย่อยในปี 2556 มีรายได้รวม 4,235,780,909 บาท เพิ่มขึ้นร้อยละ 22.35 มีกำไรก่อนต้นทุนทางการเงินและภาษีเงินได้ (EBIT) เท่ากับ 280,191,544 บาท และมีกำไรสุทธิ 195,154,957 บาท คิดเป็นร้อยละ 6.61 และร้อยละ 4.60 เมื่อเทียบกับรายได้รวมตามลำดับ มีกำไรต่อหุ้น 0.25 บาท

กลุ่มบริษัท เอไอ เอนเนอร์จี จำกัด (มหาชน) บริหารจัดการธุรกิจภายใต้หลักการกำกับดูแลกิจการที่ดี มีความมุ่งมั่นในการดำเนินธุรกิจอย่างมีจริยธรรม พร้อมไปกับการพัฒนาคุณภาพชีวิตและสิ่งแวดล้อม บริษัทขอขอบคุณผู้ถือหุ้น ลูกค้า คู่ค้า ภาครัฐ สถาบันการเงิน พนักงาน ที่ให้ความไว้วางใจและให้การสนับสนุนการดำเนินงานของบริษัทด้วยดีเสมอมา

นายณรงค์ ธารีรัตน์วิบูลย์
ประธานกรรมการ

ลักษณะการประกอบธุรกิจ

บริษัทมีการดำเนินงานที่สำคัญในช่วงที่ผ่านมา ดังต่อไปนี้

ปี 2549

- จดทะเบียนก่อตั้งบริษัทเมื่อวันที่ 4 ตุลาคม 2549 ด้วยทุนจดทะเบียนเริ่มต้นเท่ากับ 300,000,000 บาท แบ่งออกเป็นหุ้นสามัญจำนวน 30,000,000 หุ้น มูลค่าที่ตราไว้หุ้นละ 10 บาท ทุนชำระแล้ว 300,000,000 บาทโดย AI ถือหุ้นในสัดส่วนร้อยละ 75 ของทุนจดทะเบียนบริษัท
- บริษัทเข้าซื้อทรัพย์สินจากผู้ผลิตและจำหน่ายน้ำมันปาล์มโอเลอินรายหนึ่ง เพื่อดำเนินธุรกิจผลิตและจำหน่ายน้ำมันไบโอดีเซล ให้แก่กลุ่มลูกค้าน้ำมันตามมาตรา 7 แห่งพระราชบัญญัติการค้าน้ำมันเชื้อเพลิง พ.ศ. 2543 และผลิตและจำหน่ายน้ำมันปาล์มโอเลอิน ภายใต้ตราสินค้า “พาล์มลา” โดยมีกำลังการผลิตเท่ากับ 300 ตันน้ำมันปาล์มดิบต่อวัน

ปี 2550

- บริษัทมีการจัดโครงสร้างผู้ถือหุ้น โดย AI ได้เข้าซื้อหุ้นจากผู้ถือหุ้นเดิมจำนวน 1 ราย จึงทำให้ AI มีสัดส่วนการถือหุ้นในบริษัทเพิ่มขึ้นจากร้อยละ 75 เป็นร้อยละ 81 ของทุนจดทะเบียนบริษัทในขณะนั้น

ปี 2551

- บริษัทได้รับอนุญาตจากสำนักงานคณะกรรมการกลางอิสลามแห่งประเทศไทย ให้ใช้เครื่องหมายรับรองฮาลาล (HALAL) สำหรับน้ำมันปาล์มโอเลอินผ่านกรรมวิธี ตรา พาล์มลา, ไขมันปาล์มบริสุทธิ์, น้ำมันเมล็ดในปาล์มบริสุทธิ์ไม่แยกไข, น้ำมันปาล์มผ่านกรรมวิธี, กรดไขมันจากเมล็ดในปาล์ม, กรดปาล์ม และกลีเซอริน

ปี 2552

- บริษัทได้รับการรับรองระบบบริหารงานคุณภาพตามมาตรฐาน ISO 9001:2008 สำหรับการผลิตน้ำมันปาล์มผ่านกรรมวิธี และน้ำมันปาล์มโอเลอินผ่านกรรมวิธี และการผลิตน้ำมันไบโอดีเซล จากสถาบันรับรองมาตรฐานไอเอสโอ
- บริษัทได้รับการรับรองระบบการวิเคราะห์อันตรายและจุดวิกฤติที่ต้องควบคุมในการผลิตอาหาร (HACCP) สำหรับการผลิตน้ำมันปาล์มผ่านกรรมวิธี และน้ำมันปาล์มโอเลอินผ่านกรรมวิธี จากสถาบันรับรองมาตรฐานไอเอสโอ
- บริษัทได้รับการรับรองระบบการจัดการสุขลักษณะที่ดีในสถานประกอบการ (GMP) สำหรับการผลิตน้ำมันปาล์มผ่านกรรมวิธี และน้ำมันปาล์มโอเลอินผ่านกรรมวิธี จากสถาบันรับรองมาตรฐานไอเอสโอ
- บริษัทได้รับการรับรองโคเชอร์มาตรฐานอาหารยิว (Kosher) สำหรับน้ำมันปาล์มบริสุทธิ์ไม่แยกไข น้ำมันเมล็ดในปาล์มบริสุทธิ์ไม่แยกไข น้ำมันปาล์มโอเลอินผ่านกรรมวิธี ไขมันปาล์มบริสุทธิ์ กรดไขมันเมล็ดในปาล์ม กรดไขมันปาล์ม และกลีเซอริน จากบริษัท ไทย คาเชอร์ เซอร์วิสส์ จำกัด ซึ่งให้บริการตรวจสอบคุณสมบัติอาหารของชาวยิว
- บริษัทเข้าร่วมเป็นสมาชิก RSPO (Roundtable Sustainability of Palm Oil) ซึ่งเป็นองค์กรระหว่างประเทศซึ่งสนับสนุนให้เกิดการใช้้ำมันปาล์มอย่างยั่งยืน
- บริษัทมีการจัดโครงสร้างผู้ถือหุ้น โดย AI ได้เข้าซื้อหุ้นจากผู้ถือหุ้นเดิมจำนวน 1 ราย ซึ่งทำให้ AI มีสัดส่วนการถือหุ้นในบริษัทเพิ่มขึ้นจากร้อยละ 81.00 เป็นร้อยละ 82.00 ของทุนจดทะเบียนบริษัทในขณะนั้น

ปี 2553

- บริษัทมีการจัดโครงสร้างฟู้ดทูฮัน โดย AI ได้เข้าซื้อหุ้นจากฟู้ดทูฮันเดิมจำนวน 2 ราย ซึ่งทำให้ AI มีสัดส่วนการถือหุ้นในบริษัทเพิ่มขึ้นจากร้อยละ 82.00 เป็นร้อยละ 92.00 ของทุนจดทะเบียนบริษัทในขณะนั้น
- ที่ประชุมวิสามัญผู้ถือหุ้นของบริษัทครั้งที่ 1/2553 เมื่อวันที่ 14 กรกฎาคม 2553 และครั้งที่ 2/2553 เมื่อวันที่ 4 สิงหาคม 2553 มีมติพิเศษให้เพิ่มทุนจดทะเบียนจาก 300,000,000 บาท เป็น 370,000,000 บาท โดยการออกหุ้นสามัญเพิ่มทุนเพื่อจำหน่ายให้กับฟู้ดทูฮันเดิมตามสัดส่วนจำนวน 7,000,000 หุ้น มูลค่าที่ตราไว้หุ้นละ 10 บาท เพื่อรองรับการลงทุนก่อสร้างหอกลั่นน้ำมันปาสมดิบ (หอกลั่น 2) ซึ่งมีกำลังการผลิตเท่ากับ 800 ตันน้ำมันปาสมดิบต่อวัน โดยทำให้บริษัทมีกำลังการผลิตเพิ่มขึ้นจาก 300 ตันน้ำมันปาสมดิบต่อวัน เป็น 1,100 ตันน้ำมันปาสมดิบต่อวัน ทั้งนี้ ภายหลังจากการออกหุ้นสามัญเพิ่มทุนดังกล่าว ทำให้ AI มีสัดส่วนการถือหุ้นในบริษัทเพิ่มขึ้นจากร้อยละ 92.00 เท่ากับร้อยละ 93.14 ของทุนจดทะเบียนบริษัทในขณะนั้น
- บริษัทได้รับบัตรส่งเสริมการลงทุนจากสำนักงานคณะกรรมการส่งเสริมการลงทุน (BOI) สำหรับการผลิตไบโอดีเซล ซึ่งกลุ่มกิจการเกี่ยวกับการประหยัดพลังงานและพลังงานทดแทน ประเภท 1.18 กิจการผลิตแอลกอฮอล์หรือเชื้อเพลิงจากผลผลิตการเกษตร รวมทั้งเศษขยะหรือของเสีย สำหรับหอกลั่น 2 โดยบริษัทได้รับสิทธิและประโยชน์ที่สำคัญ ดังนี้

1. ได้รับการยกเว้นภาษีเงินได้นิติบุคคลสำหรับกำไรสุทธิที่ได้จากการประกอบกิจการที่ได้รับการส่งเสริมเป็นเวลา 8 ปี นับตั้งแต่วันที่เริ่มมีรายได้จากการประกอบกิจการ
2. ได้รับการยกเว้นไม่ต้องนำเงินปันผลจากกิจการที่ได้รับการส่งเสริม ซึ่งได้รับยกเว้นภาษีเงินได้นิติบุคคลตามข้อ 1) ไปรวมคำนวณเพื่อเสียภาษีเงินได้ ตลอดระยะเวลาที่ได้รับการส่งเสริม
3. ได้รับลดหย่อนภาษีเงินได้นิติบุคคล สำหรับกำไรสุทธิที่ได้รับจากการลงทุนในอัตราร้อยละ 50 นับแต่วันที่พ้นกำหนดตามข้อ 1) เป็นระยะเวลา 5 ปี
4. ได้รับอนุญาตให้หักค่าขนส่ง ค่าไฟฟ้า และค่าน้ำประปา สองเท่าของค่าใช้จ่ายดังกล่าวเป็นระยะเวลา 10 ปี นับตั้งแต่วันที่เริ่มมีรายได้จากการประกอบกิจการนั้น
5. ได้รับอนุญาตให้นำผลขาดทุนประจำปีที่เกิดขึ้นในระหว่างเวลาที่ได้รับยกเว้นภาษีเงินได้ตามข้อ 1) ไปหักออกจากกำไรสุทธิที่เกิดขึ้น นับแต่วันที่พ้นกำหนดเวลายกเว้นภาษีเงินได้นิติบุคคลเป็นเวลา 5 ปี โดยจะสิทธิหักจากกำไรสุทธิของปีใดปีหนึ่งหรือหลายปีก็ได้

ทั้งนี้ ปัจจุบันบริษัทยังไม่ได้ใช้สิทธิประโยชน์จากบัตรส่งเสริมการลงทุนดังกล่าว

ปี 2554

- บริษัทฯได้พัฒนาเพิ่มกำลังการผลิตหอกลั่น 1 เป็น 350 ตันน้ำมันปาสมดิบต่อวัน ซึ่งทำให้บริษัทฯมีกำลังการผลิตรวม 1,150 ตันน้ำมันปาสมดิบต่อวัน

ปี 2555

- บริษัทมีการจัดโครงสร้างฟู้ดทูฮัน โดย AI ได้เข้าซื้อหุ้นจากฟู้ดทูฮันเดิมจำนวน 2 ราย ซึ่งทำให้ AI มีสัดส่วนการถือหุ้นในบริษัทเพิ่มขึ้นจากร้อยละ 93.14 เป็นร้อยละ 98.00 ของทุนจดทะเบียนบริษัทในขณะนั้น

- หอกลับ 2 เริ่มผลิตและมีรายได้เชิงพาณิชย์ในเดือนกุมภาพันธ์ 2556
- ที่ประชุมสามัญผู้ถือหุ้นครั้งที่ 1/2556 เมื่อวันที่ 9 เมษายน 2556 มีมติอนุมัติที่สำคัญ ดังนี้
 1. อนุมัติการเพิ่มทุนจดทะเบียนจาก 370,000,000 บาท เป็น 960,000,000 บาท โดยการออกหุ้นสามัญเพิ่มทุนเพื่อจำหน่ายให้กับผู้ถือหุ้นเดิมตามสัดส่วน จำนวน 59,000,000 หุ้น มูลค่าที่ตราไว้หุ้นละ 10 บาท ทั้งนี้ เพื่อนำไปชำระคืนหนี้เงินกู้ยืมจากบริษัทที่เกี่ยวข้อง และนำไปซื้อหุ้นสามัญของบริษัท เอไอ พอร์ตส์ แอนด์ เทอร์มินัลส์ จำกัด (AIPT) และบริษัท เอไอ โลจิสติกส์ จำกัด (AIL) เพื่อจัดโครงสร้างกลุ่มบริษัท สำหรับการเตรียมความพร้อมในการนำบริษัทเข้าจดทะเบียนในตลาดหลักทรัพย์ตามแผน Spin-off ซึ่งภายหลังการเพิ่มทุนดังกล่าว ทำให้ AI เข้าถือหุ้นในบริษัทคิดเป็นสัดส่วนร้อยละ 98.79 ของทุนจดทะเบียนบริษัท
 2. อนุมัติการเข้าซื้อหุ้นสามัญของ AIPT และ AIL เพื่อจัดโครงสร้างกลุ่มบริษัท และเตรียมความพร้อมในการนำบริษัทเข้าจดทะเบียนในตลาดหลักทรัพย์ตามแผน Spin-off ที่ประชุมสามัญผู้ถือหุ้นครั้งที่ 1/2556 เมื่อวันที่ 2 พฤษภาคม 2556 มีมติอนุมัติเรื่องต่างๆ ดังนี้
 - 2.1 อนุมัติการแปรสภาพเป็นบริษัทมหาชนจำกัด และเปลี่ยนชื่อเป็น “บริษัท เอไอ เอนเนอร์จี จำกัด (มหาชน)”
 - 2.2 อนุมัติเปลี่ยนแปลงมูลค่าหุ้นที่ตราไว้จากหุ้นละ 10 บาท เป็นหุ้นละ 1 บาท ส่งผลให้บริษัทมีจำนวนหุ้นสามัญเป็น 960,000,000 หุ้น
 - 2.3 อนุมัติการเพิ่มทุนจดทะเบียนจาก 960,000,000 บาท เป็น 1,130,000,000 บาท โดยการออกหุ้นสามัญเพิ่มทุนจำนวน 170,000,000 หุ้น มูลค่าที่ตราไว้หุ้นละ 1 บาท ทำให้บริษัทมีทุนจดทะเบียนเพิ่มขึ้นเป็น 1,130,000,000 บาท แบ่งเป็นหุ้นสามัญจำนวน 1,130,000,000 หุ้น มูลค่าที่ตราไว้หุ้นละ 1 บาท
 - 2.4 อนุมัติการจัดสรรหุ้นสามัญเพิ่มทุนจำนวน 170,000,000 หุ้น รวมกับหุ้นสามัญเดิมของบริษัทที่ถือโดย AI จำนวน 275,000,000 หุ้น รวมเป็นจำนวนหุ้นสามัญที่เสนอขายทั้งสิ้น 445,000,000 หุ้น เพื่อเสนอขายให้กับประชาชนและผู้ถือหุ้นเดิมของ AI

โครงสร้างรายได้ของบริษัทและบริษัทย่อย

ประเภทรายได้	งบการเงินรวม (ตรวจสอบ) จากการรวมธุรกิจภายใต้การควบคุมเดียวกัน				งบการเงินรวม (ตรวจสอบ)	
	2554		2555		2556	
	ล้านบาท	%	ล้านบาท	%	ล้านบาท	%
1. รายได้จากการขาย	2,214.32	94.57	3,403.48	98.31	4,083.10	96.70 %
1.1 รายได้จากธุรกิจน้ำมันปาล์ม	2,172.00	92.76	3,349.76	96.76	4,012.25	95.02 %
1.1.1 น้ำมันไบโอดีเซล	1,576.77	67.34	1,686.64	48.72	2,481.28	58.76 %
1.1.2 น้ำมันปาล์มโอเลอิน	349.33	14.92	1,017.01	29.38	949.85	23.90 %
1.1.3 วัตถุดิบและพลพลอยได้ ^{1/}	245.90	10.50	646.11	18.66	580.75	12.34 %
1) วัตถุดิบ	108.62	4.64	397.23	11.47	261.96	4.78 %
2) ครูดไขมันปาล์ม	85.68	3.66	102.12	2.95	126.06	2.99 %
3) โขมน้ำมันปาล์มบริสุทธิ์	0.01	0.00	84.83	2.45	51.45	1.22 %
4) กลีเซอริน	51.59	2.20	61.93	1.79	141.28	3.35 %
1.2 รายได้จากการขายน้ำแข็ง	25.72	1.10	28.71	0.83	27.90	0.66 %
1.3 รายได้จากการขายวัสดุประกอบลูกถ้วยไฟฟ้า ^{2/}	16.60	0.71	25.01	0.72	42.96	1.02 %
2. รายได้จากกำไรจางผลิต	64.76	2.77	18.16	0.52	93.83	2.22 %
3. รายได้จากที่ดินเรือ	54.35	2.32	28.58	0.83	45.64	1.08 %
4. รายได้จากบริการท่าเทียบเรือ	0.03	0.001	-	0.00	-	0.00 %
รวมรายได้	2,333.46	99.66	3,450.23	99.66	4,222.58	100.00 %
รายได้อื่น ^{3/}	8.03	0.34	11.71	0.34	13.20	
รายได้รวม	2,341.49	100.00	3,461.94	100.00	4,235.78	100.00

หมายเหตุ : • ที่ประชุมสามัญผู้ถือหุ้นประจำปี 2556 เมื่อวันที่ 9 เมษายน 2556 มีมติอนุมัติการเข้าซื้อหุ้นสามัญของ AIPT และ AIL เพื่อจัดโครงสร้างกลุ่มบริษัท สำหรับเตรียมความพร้อมในการนำบริษัทเข้าจดทะเบียนในตลาดหลักทรัพย์ (Spin-off) และป้องกันความขัดแย้งทางผลประโยชน์ที่อาจเกิดขึ้นในอนาคต โดยบริษัทดำเนินการจัดโครงสร้างกลุ่มตามมติที่ประชุมสามัญผู้ถือหุ้นแล้วเสร็จในเดือนเมษายน 2556 ที่ผ่านมา โดยการดำเนินการดังกล่าว ถือเป็นารรวมธุรกิจภายใต้การควบคุมเดียวกัน บริษัทจึงได้จัดทำงบการเงินรวมสำหรับปีสิ้นสุดวันที่ 31 ธันวาคม 2555 และ 2554 ซึ่งได้รับการตรวจสอบจากผู้สอบบัญชีของบริษัท เพื่อนำมาแสดงเปรียบเทียบ โดยถือเสมือนว่า AIPT และ AIL เป็นบริษัทย่อยของบริษัทมาโดยตลอด ดังนั้น ข้อมูลทางการเงินรวมสำหรับงวดบัญชีปี 2554 ปี 2555 และปี 2556 จึงเป็นการจัดทำข้อมูลที่รวมฐานทางการเงินและผลการดำเนินงานของ AIPT และ AIL สำหรับงวดบัญชีนี้มาไว้แล้ว โดยไม่คำนึงถึงวันที่มีการซื้อหุ้นของบริษัทย่อย ดังนั้น เพื่อให้เกิดความชัดเจนในการพิจารณาโครงสร้างรายได้ของกลุ่มบริษัท การนำเสนอข้อมูลโครงสร้างรายได้สำหรับงวดบัญชีปี 2554 ปี 2555 และปี 2556 จึงเป็นการนำเสนอข้อมูลจากงบการเงินรวม ซึ่งเกิดจากการรวมธุรกิจภายใต้การควบคุมเดียวกัน ที่สะท้อนให้เห็นถึงมูลค่ารายได้ของทั้งกลุ่มบริษัทได้แก่ AIE AIPT และ AIL

^{1/} วัตถุดิบและพลพลอยได้ :

1. รายได้จากขายวัตถุดิบ หมายถึง รายได้จากขายน้ำมันปาล์มดิบซึ่งเป็นวัตถุดิบตั้งต้นที่ใช้ในการผลิต และน้ำมันปาล์มบริสุทธิ์ไม่แยก ซึ่งใช้น้ำมันปาล์มบริสุทธิ์ที่ผ่านการกำจัดยางเหนียว, ฟอกสี, กำจัดกลิ่น แต่ยังไม่แยกไขออก (น้ำมันปาล์มขุ่น) ซึ่งใช้เป็นวัตถุดิบหลักในการผลิตน้ำมันปาล์มโอเลอินและน้ำมันไบโอดีเซล โดยบริษัทจำหน่ายวัตถุดิบดังกล่าวให้แก่ผู้ผลิตและจำหน่ายน้ำมันไบโอดีเซล และน้ำมันปาล์มโอเลอิน และผู้ประกอบการในอุตสาหกรรมอาหารทั้งในและต่างประเทศ ซึ่งในงวดบัญชีปี 2554 บริษัทจำหน่ายวัตถุดิบดังกล่าวให้กับผู้ซื้อในประเทศทั้งหมด โดยในงวดบัญชีปี 2555 บริษัทจำหน่ายวัตถุดิบให้กับผู้ซื้อทั้งในประเทศและต่างประเทศคิดเป็นร้อยละ 36.53 และร้อยละ 63.44 เมื่อเทียบกับมูลค่าการจำหน่ายวัตถุดิบรวม ซึ่งร้อยละ 78.17 ของมูลค่าการจำหน่ายทั้งหมดเป็นการจำหน่ายน้ำมันปาล์มดิบซึ่งเป็นผลจากการซื้อน้ำมันปาล์มดิบ เพื่อรองรับการผลิตส่วนขยายจากหอคอยน้ำมันปาล์มดิบหอคอยที่ 2 ที่มีกำลังการผลิตเพิ่มขึ้นเท่ากับ 800 ตันน้ำมันปาล์มดิบต่อวัน แต่จากขั้นตอนการทดสอบคุณภาพการกลั่นก่อนเริ่มมอบเครื่องจักร พบว่ามีข้อบกพร่องในการติดตั้งเครื่องจักรของผู้นำเข้าเครื่องจักร ทำให้บริษัทจำเป็นต้องจำหน่ายน้ำมันปาล์มดิบที่สั่งซื้อมาเพื่อรองรับการผลิตของหอคอยที่ 2 ดังกล่าวให้กับผู้ซื้อทั้งในประเทศและต่างประเทศ เนื่องจากเกรงว่าคุณภาพน้ำมันปาล์มดิบที่มีจะเปลี่ยนไป ทั้งนี้บริษัทไม่มีนโยบายสต็อกน้ำมันปาล์มดิบเพื่อการค้า

2. รายได้จากขายพลพลอยได้ หมายถึง รายได้จากขายพลพลอยได้ที่เกิดจากระบวนการผลิต ได้แก่ ครูดไขมันปาล์ม โขมน้ำมันปาล์มบริสุทธิ์ และกลีเซอริน ให้กับผู้ประกอบการในอุตสาหกรรมต่อเนื่องต่างๆ อาทิ อุตสาหกรรมผลิตสบู่ โลหะ เครื่องสำอาง ครึ่งเทียม แลสมัน เป็นต้น

^{2/} บริษัทและบริษัทย่อยส่งซื้อวัสดุประกอบลูกถ้วยไฟฟ้าจาก AI เพื่อจำหน่ายให้กับนิติบุคคลที่ไม่ได้มีความเกี่ยวข้องใดๆ กับผู้ถือหุ้น กรรมการ และผู้บริหารบริษัท โดยนิติบุคคลดังกล่าวไม่สามารถสั่งซื้อจาก AI ได้โดยตรง เนื่องจากเป็นนโยบายภายในของกิจการ ทั้งนี้ ปัจจุบันบริษัทและบริษัทย่อยได้หยุดการจำหน่ายวัสดุประกอบลูกถ้วยไฟฟ้าในเดือนกันยายน 2556 ที่ผ่านมา โดยไม่มีนโยบายส่งซื้อวัสดุประกอบลูกถ้วยไฟฟ้าจาก AI มาจำหน่ายในอนาคต

^{3/} รายได้อื่นๆ หมายถึง รายได้จากขายส่งสินค้า รายได้จากค่าธรรมเนียมสินค้าคงเหลือจากการผลิต รายได้จากขายเศษวัสดุ และรายได้อื่น โดยรายได้จากการขนส่งสินค้าเกิดจากการขนส่งสินค้าให้กับลูกค้าบางรายที่ไม่สามารถจัดการขนส่งเองได้ในบางช่วง โดยในงวดบัญชีปี 2554 ถึงปี 2556 บริษัทมีรายได้จากการขนส่งสินค้าเท่ากับ 6.18 ล้านบาท 8.16 ล้านบาท และ 5.10 ล้านบาทตามลำดับ ทั้งนี้ รายได้จากค่าธรรมเนียมสินค้าคงเหลือ เกิดจากการรับคืนวัตถุดิบจากการรับจ้างผลิตหรือรับจ้างกลั่นน้ำมันปาล์มดิบ ที่เป็นผลจากส่วนเกินจากค่า Conversion การผลิตที่แตกต่างกับลูกค้า

- ในปี 2555 บริษัทมีรายได้จากการจำหน่ายน้ำมันปาล์มโอเลอินนอกราชอาณาจักร โดยบริษัทว่าจ้าง AIL ขนส่งน้ำมันปาล์มโอเลอินจากผู้ผลิตในประเทศอินโดนีเซียไปส่งให้กับผู้ประกอบการจำหน่ายน้ำมันปาล์มโอเลอินในประเทศเวียดนาม โดยมีมูลค่าคิดเป็นร้อยละ 36.98 ของมูลค่าการจำหน่ายน้ำมันปาล์มโอเลอินในปีดังกล่าว ทั้งนี้ การดำเนินการข้างต้นไม่ถือเป็นนโยบายในการดำเนินธุรกิจหลักของบริษัท
- รายได้จากการเดินเรือ เป็นรายได้ที่เกิดในนาม AIL ซึ่งเป็นบริษัทย่อยของบริษัท
- รายได้จากการบริการท่าเทียบเรือ และรายได้จากการจำหน่ายน้ำแข็ง เป็นรายได้ที่เกิดในนาม AIPT ซึ่งเป็นบริษัทย่อยของบริษัท

การประกอบธุรกิจของแต่ละสายผลิตภัณฑ์

บริษัทและบริษัทย่อยมีรายได้จากผลิตภัณฑ์และบริการหลัก ได้แก่ 1) รายได้จากการขาย แบ่งเป็นรายได้จากธุรกิจน้ำมันปาล์ม รายได้จากการจำหน่ายน้ำแข็งสำหรับอุตสาหกรรมอาหาร และรายได้จากการจำหน่ายวัสดุประกอบ 2) รายได้จากการรับจ้างผลิต 3) รายได้จากการเดินเรือ และ 4) รายได้จากการบริการท่าเทียบเรือ ซึ่งสามารถอธิบายลักษณะผลิตภัณฑ์แยกตามการดำเนินการของแต่ละกิจการได้ ดังนี้ ที่จำหน่ายและให้บริการแบ่งเป็น

ลักษณะผลิตภัณฑ์ของบริษัท

01 รายได้จากการขาย-ธุรกิจน้ำมันปาล์ม

บริษัทมีผลิตภัณฑ์และบริการที่ผลิตและจำหน่ายในธุรกิจน้ำมันปาล์มดังนี้

1.1 น้ำมันไบโอดีเซล (Biodiesel: B100)

น้ำมันไบโอดีเซลเป็นเชื้อเพลิงดีเซลชนิดหนึ่งที่ผลิตจากแหล่งทรัพยากรหมุนเวียน ได้แก่ น้ำมันจากพืช อาทิ ปาล์ม น้ำมัน สุนัขดำ เมล็ดธัญพืชวัน มะพร้าว ฯลฯ และถั่วเหลือง เป็นต้น รวมถึงไขมันจากสัตว์ ซึ่งน้ำมันไบโอดีเซลสามารถนำไปใช้เป็นเชื้อเพลิงทดแทนปิโตรเลียมดีเซลในสัดส่วนผสมที่แตกต่างกัน โดยไม่เกิดผลกระทบต่อระบบต่างๆ ของเครื่องยนต์ รวมถึงไม่ส่งผลกระทบต่อสิ่งแวดล้อม เนื่องจากน้ำมันไบโอดีเซลสามารถย่อยสลายได้โดยกระบวนการทางชีวภาพ รวมทั้งยังก่อให้เกิดมลพิษทางอากาศน้อยกว่าน้ำมันดีเซลที่ผลิตจากปิโตรเลียม

น้ำมันไบโอดีเซลที่บริษัทผลิตและจำหน่ายมีลักษณะและคุณภาพเป็นไปตามพระราชบัญญัติการค้าน้ำมันเชื้อเพลิง พ.ศ. 2543 และต้องมีคุณสมบัติเป็นไปตามประกาศกรมธุรกิจพลังงาน กระทรวงพลังงาน เรื่องการกำหนดลักษณะและคุณภาพของน้ำมันไบโอดีเซลประเภทเมทิลเอสเตอร์ของกรดไขมัน พ.ศ. 2552 ซึ่งน้ำมันไบโอดีเซลที่ผลิตได้จะถูกนำไปใช้เป็นส่วนผสมในเชื้อเพลิงดีเซลความเร็วสูง (High Speed Diesel : HSD) เพื่อลดการนำเข้าน้ำมันดีเซล และเพิ่มการใช้พลังงานทดแทนให้มากขึ้น โดยปัจจุบันผู้ค้าน้ำมันตามตรา 7 นำน้ำมันไบโอดีเซลไปเป็นส่วนผสมในเชื้อเพลิงดีเซลในสัดส่วนน้ำมันดีเซลร้อยละ 95 และน้ำมันไบโอดีเซลในสัดส่วนร้อยละ 5 เรียก “น้ำมันดีเซล B5” ทั้งนี้ ลักษณะและคุณภาพของน้ำมันไบโอดีเซลที่บริษัทจำหน่ายมีคุณสมบัติเป็นไปตามข้อกำหนดของหน่วยงานดังกล่าวทุกข้อ ดังนี้

บริษัทผลิตน้ำมันไบโอดีเซลเพื่อจำหน่ายให้กับลูกค้าตามคำสั่งซื้อ (Made to Order) โดยผู้ซื้อน้ำมันไบโอดีเซลของบริษัททั้งหมดเป็นผู้ซื้อภายในประเทศ โดยในงวดบัญชีปี 2554 ถึงปี 2556 บริษัทมีรายได้จากการจำหน่ายน้ำมันไบโอดีเซลคิดเป็นร้อยละ 72.60 ร้อยละ 50.35 และร้อยละ 61.69 ของรายได้จากการจำหน่ายในธุรกิจน้ำมันปาล์ม ตามลำดับ โดยกลุ่มลูกค้าน้ำมันไบโอดีเซล ได้แก่กลุ่มผู้ค้าน้ำมันตามตรา 7 แห่งพระราชบัญญัติการค้าน้ำมันเชื้อเพลิง พ.ศ. 2543 ซึ่งน้ำมันไบโอดีเซล

เป็นเชื้อเพลิงทดแทนดีเซลจากปิโตรเลียม โดยนำน้ำมันจากพืชหรือไขมันจากสัตว์ ซึ่งเป็นสารประกอบอินทรีย์ประเภทไตรกลีเซอไรด์ มาผ่านกระบวนการทางเคมีที่เรียกว่า ทรานส์เอสเตอริฟิเคชัน (Transesterification) ซึ่งเป็นการทำปฏิกิริยากับแอลกอฮอล์ ได้แก่เมทานอล (Methanol) หรือ เอทานอล (Ethanol) และตัวเร่งปฏิกิริยาที่มีคุณสมบัติเป็นด่าง อาทิ โซเดียมไฮดรอกไซด์ (NaOH) ซึ่งทำให้ได้ผลิตผลเป็นสารเอสเตอร์ (Ester) และผลิตภัณฑ์ซึ่งเป็นพลพลอยด์ ซึ่งได้แก่ กลีเซอรอล (Glycerol) ทั้งนี้ น้ำมันไบโอดีเซลที่ได้จะถูกเรียกตามชนิดของแอลกอฮอล์ที่นำมาใช้ในการทำปฏิกิริยา และจะมีคุณสมบัติใกล้เคียงกับน้ำมันดีเซลที่ผลิตจากน้ำมันปิโตรเลียมมากที่สุด โดยบริษัทผลิตน้ำมันไบโอดีเซลประเภทเมทิลเอสเตอร์ ซึ่งใช้วัตถุดิบเป็นน้ำมันจากพืชที่ได้จากพืชน้ำมัน คือน้ำมันปาล์มดิบจากผลปาล์มน้ำมันคุณภาพดี

ทั้งนี้ กรมธุรกิจพลังงาน กระทรวงพลังงาน ได้ออกประกาศกรมธุรกิจพลังงาน เรื่อง “กำหนดชนิดและอัตรา หลักเกณฑ์ วิธีการ และเงื่อนไขในการคำนวณปริมาณสำรองน้ำมันเชื้อเพลิง” พ.ศ. 2556 ซึ่งกำหนดให้ผู้ค้าน้ำมันตามตรา 7 แห่งพระราชบัญญัติการค้าน้ำมันเชื้อเพลิง พ.ศ. 2543 ต้องสำรองน้ำมันเชื้อเพลิงที่ผลิตในราชอาณาจักรเพิ่มขึ้นจากร้อยละ 5 เป็นร้อยละ 6 โดยมีผลบังคับใช้ตั้งแต่วันที่ 1 พฤศจิกายน 2556 เป็นต้นไป จึงทำให้มีผู้ค้าน้ำมันเชื้อเพลิงตามตรา 7 บางราย สั่งซื้อน้ำมันไบโอดีเซลจากบริษัทเพิ่มขึ้นเพื่อรองรับปริมาณการผลิตน้ำมันดีเซลที่เพิ่มขึ้นจากมาตรการข้างต้น ทั้งนี้ การสั่งซื้อดังกล่าวเป็นการสั่งซื้อเพียงครั้งเดียวเพื่อเก็บสำรองไว้สำหรับเป็นวัตถุดิบในการผลิตน้ำมันดีเซล โดยขอเช่าถังเก็บน้ำมันไบโอดีเซลของบริษัท เพื่อให้เป็นไปตามกำหนดโดยกรมธุรกิจพลังงาน โดยบริษัทฯ เริ่มมีรายได้จากการให้บริการเช่าถังเก็บน้ำมันไบโอดีเซลในวันที่ 1 พฤศจิกายน 2556 ทั้งนี้ การเข้าพื้นที่จัดเก็บดังกล่าว ไม่ส่งผลกระทบต่อความสามารถในการจำหน่ายน้ำมันไบโอดีเซลของกิจการแต่อย่างใด

1.2 น้ำมันปาล์มโอเลอิน

(Refined Bleached Deodorized Palm Olein : RBD Palm Olein)

น้ำมันปาล์มโอเลอิน หรือน้ำมันปาล์มโอเลอินผ่านกรรมวิธี เป็นน้ำมันที่ได้จากการกระบวนการกลั่นน้ำมันปาล์มดิบ ซึ่งได้จากการบีบสกัดน้ำมันจากผลปาล์มคุณภาพดีซึ่งบริษัทใช้เป็นวัตถุดิบหลักในการผลิต โดยน้ำมันปาล์มดิบจะถูกกลั่นเพื่อแยกไขมันบริสุทธิ์ออกเพื่อให้ได้น้ำมันปาล์มบริสุทธิ์ หลังจากนั้นจึงนำเข้าสู่กระบวนการบีบอัดแยกส่วนและตกฟลัก เพื่อให้ได้น้ำมันปาล์มโอเลอินสำหรับใช้ในการบริโภค

บริษัทผลิตและจำหน่ายน้ำมันปาล์มโอเลอินภายใต้ตราสินค้า “พาล์มลา” ให้กับลูกค้าทั้งในประเทศและส่งออกไปจำหน่ายยังต่างประเทศได้แก่ ประเทศพม่า และประเทศลาว (จำหน่ายเป็นเงินสกุลบาท) โดยในงวดบัญชีปี 2554 ถึงปี 2556 บริษัทมีส่วนจากการจำหน่ายน้ำมันปาล์มโอเลอิน คิดเป็นร้อยละ 16.08 ร้อยละ 30.36 และร้อยละ 23.67 ของรายได้จากการจำหน่ายในธุรกิจน้ำมันปาล์ม โดยแบ่งเป็นการจำหน่ายในประเทศและส่งออกต่างประเทศสำหรับงวดบัญชีปี 2554 เท่ากับร้อยละ 14.81 และร้อยละ 1.27 งวดบัญชีปี 2555 เท่ากับร้อยละ 18.65 และร้อยละ 11.71 และปี 2556 เท่ากับร้อยละ 23.40 และร้อยละ 0.50 ตามลำดับ ทั้งนี้ กลุ่มลูกค้าผู้ใช้น้ำมันปาล์มโอเลอินของบริษัทแบ่งเป็น 1) โรงงานอุตสาหกรรมผลิตอาหารขนาดใหญ่ อาทิ อุตสาหกรรมผลิตขนมขบเคี้ยว เนยเทียม และอาหารปรุงสุกต่างๆ ซึ่งส่วนมากจะสั่งซื้อเป็นรถแทงค์ 2) กลุ่มลูกค้าสำเร็จรูป ได้แก่ โรงแรม ร้านอาหารที่เป็นเชน และร้านค้าทั่วไปซึ่งสั่งซื้อเป็นรูปภาชนะบรรจุขนาดต่างๆ อาทิ แกลลอน บิบ ขวด และถุง 3) ร้านค้าที่สั่งซื้อน้ำมันปาล์มโอเลอินของบริษัทเพื่อแบ่งจำหน่ายอีกทอดหนึ่ง ทั้งนี้ บริษัทมีขนาดบรรจุภัณฑ์สำหรับน้ำมันปาล์มโอเลอินที่หลากหลายเพื่อตอบสนองความต้องการของลูกค้าพร้อมทั้งสิ้น 10 ขนาด โดยมีรายละเอียดดังนี้



ขนาดภาชนะบรรจุผลิตภัณฑ์
ของน้ำมันปาล์มโอเลอินที่บริษัทจำหน่าย



01 น้ำมันปาล์มโอเลอินตรา "พาล์มลา"
0.25 ลิตร/ขวด



02 น้ำมันปาล์มโอเลอินตรา "พาล์มลา"
1.00 ลิตร/ขวด



03 น้ำมันปาล์มโอเลอินตรา "พาล์มลา"
5.00 ลิตร/เทสลอน



04 น้ำมันปาล์มโอเลอินตรา "พาล์มลา"
1.00 ลิตร/ถุง



05 น้ำมันปาล์มโอเลอินตรา "พาล์มลา"
13.75 ลิตร/ถุง



06 น้ำมันปาล์มโอเลอินตรา "พาล์มลา"
18.00 ลิตร/ถุง



07 น้ำมันปาล์มโอเลอินตรา "พาล์มลา"
13.75 ลิตร/ปี๊บ



08 น้ำมันปาล์มโอเลอินตรา "พาล์มลา"
18.00 ลิตร/ปี๊บ



09 น้ำมันปาล์มโอเลอินตรา "พาล์มลา"
200.00 ลิตร/ถัง



10 น้ำมันปาล์มโอเลอินตรา "พาล์มลา"
15.00 - 30.00 ตัน/รถบรรทุก

วัตถุดิบและผลพลอยได้

บริษัทจำหน่ายวัตถุดิบได้แก่ น้ำมันปาล์มดิบซึ่งเป็นวัตถุดิบตั้งต้นในการผลิตน้ำมันไบโอดีเซล และจำหน่ายน้ำมันปาล์มบริสุทธิ์ไม่แยกไข (Refined Bleached Deodorized Palm Oil : RBD Palm Oil) ซึ่งเป็นวัตถุดิบหลักที่ใช้ในการผลิตน้ำมันไบโอดีเซล และน้ำมันปาล์มโอเลอิน โดยบริษัทจำหน่ายวัตถุดิบดังกล่าวให้กับผู้ซื้อทั้งในและต่างประเทศ โดยในงวดบัญชีปี 2553 ถึงปี 2556 บริษัทมีรายได้จากการจำหน่ายวัตถุดิบคิดเป็นร้อยละ 5.00 ร้อยละ 11.86 และร้อยละ 14.47 ของรายได้จากการจำหน่ายในธุรกิจน้ำมันปาล์ม โดยในงวดบัญชีปี 2554 บริษัทมีสัดส่วนการจำหน่ายวัตถุดิบให้กับผู้ซื้อในประเทศคิดเป็นร้อยละ 100 ของรายได้จากการจำหน่ายวัตถุดิบทั้งหมด งวดบัญชีปี 2555 บริษัทมีสัดส่วนการจำหน่ายวัตถุดิบให้กับผู้ซื้อในประเทศและส่งออกต่างประเทศเทียบกับรายได้จากการจำหน่ายวัตถุดิบทั้งหมดคิดเป็นสัดส่วนเท่ากับร้อยละ 36.53 และร้อยละ 63.44 ตามลำดับ และปี 2556 บริษัทมีสัดส่วนการจำหน่ายวัตถุดิบให้กับผู้ซื้อในประเทศและส่งออกต่างประเทศเทียบกับรายได้จากการจำหน่ายวัตถุดิบทั้งหมดคิดเป็นสัดส่วนเท่ากับร้อยละ 58.52 และร้อยละ 41.48 ตามลำดับ

นอกจากนี้ บริษัทยังมีรายได้จากการจำหน่ายผลพลอยได้ที่เกิดจากกระบวนการผลิต ได้แก่ กรดไขมันปาล์ม (Palm Fatty Acid Distillate : PFAD) ไขมันปาล์มบริสุทธิ์ (Refined Bleached Deodorized Palm Stearin : RBD Palm Stearin) และกลีเซอริน (Crude Glycerine) โดยบริษัทจำหน่ายผลพลอยได้ดังกล่าวให้กับผู้ซื้อทั้งในและต่างประเทศ ซึ่งในงวดบัญชีปี 2554 ถึงปี 2556 บริษัทมีรายได้จากการจำหน่ายผลพลอยได้ที่เกิดจากกระบวนการผลิตคิดเป็นร้อยละ 6.32 ร้อยละ 7.43 และร้อยละ 7.94 ของรายได้จากการจำหน่ายในธุรกิจน้ำมันปาล์ม โดยแบ่งเป็นการจำหน่ายในประเทศและส่งออกต่างประเทศสำหรับ ปี 2554 เท่ากับร้อยละ 4.88 และร้อยละ 1.44 ปี 2555 เท่ากับ 5.29 และร้อยละ 2.14 และปี 2556 เท่ากับร้อยละ 2.92 และร้อยละ 5.01 ตามลำดับ โดยผลพลอยได้จากการผลิตที่จำหน่ายจะถูกนำไปใช้เป็นวัตถุดิบในอุตสาหกรรมต่อเนื่องต่างๆ อาทิ สบู่ ครีမ်เทียม/คอฟฟี่เมต เครื่องสำอาง รวมถึงนำกลับมาใช้เป็นวัตถุดิบในการผลิตน้ำมันไบโอดีเซล



กรดไขมันปาล์ม
Palm Fatty Acid Distillate: PFAD



ไขมันปาล์มบริสุทธิ์
Refined Bleached Deodorized Palm Stearin: RBD Stearin



กลีเซอริน
Crude Glycerine

02 รายได้จากการรับจ้างผลิต

บริษัทมีรายได้จากการรับจ้างผลิต ซึ่งเกิดจากการให้บริการกลั่นน้ำมันปาล์มดิบ (Crude Palm Oil : CPO) และน้ำมันเมล็ดในปาล์ม (Crude Palm Kernel Oil : CPKO) เพื่อให้ได้น้ำมันปาล์มบริสุทธิ์ไม่แยกไข (Refined Bleached Deodorized Palm Oil : RBD Palm Oil) และน้ำมันเมล็ดในปาล์มบริสุทธิ์ไม่แยกไข (Refined Bleached Deodorized Palm Kernel Oil : RBD Palm Kernel Oil : RBDPKO) โดยผู้ว่าจ้างจะเป็นผู้จัดหา CPO และ CPKO รวมถึงรับการขนส่งวัตถุดิบดังกล่าวมายังโรงงาน รวมถึงรับสินค้าที่โรงงานเอง ซึ่งบริษัทจะนำวัตถุดิบที่ได้รับเข้าสู่กระบวนการกลั่นด้วยหอกลั่นที่มีประสิทธิภาพเพื่อให้ได้ผลผลิตที่มีคุณภาพตามที่ผู้ว่าจ้างต้องการ ทั้งนี้ ผู้ว่าจ้างได้แก่ผู้ประกอบการในกลุ่มผู้ค้าน้ำมันเชื้อเพลิงตามมาตรา 7 แห่งพระราชบัญญัติการค้าน้ำมันเชื้อเพลิง พ.ศ.2543

ซึ่งปัจจุบันบริษัทให้บริการรับจ้างกลั่นให้กับผู้ค้าน้ำมันเชื้อเพลิงตามมาตรา 7 รายหนึ่ง โดยรับจ้างกลั่นให้กับผู้ว่าจ้างรายดังกล่าวต่อเนื่องกว่า 3 ปี ผ่านการสั่งจ้าง ทั้งนี้ เมื่อวันที่ 3 พฤษภาคม 2556 บริษัทได้ลงนามข้อตกลงรับจ้างกลั่น CPO และ CPKO เพื่อให้ได้ RBD Palm Oil และ RBDPKO กับผู้ว่าจ้างดังกล่าวซึ่งมีปริมาณการว่าจ้างกลั่นและราคารับจ้างกลั่นที่แน่นอน โดยระยะเวลาจ้างรวม 5 ปี ซึ่งการให้บริการรับจ้างกลั่นน้ำมันปาล์มดิบและน้ำมันเมล็ดในปาล์ม ถือเป็น การสร้างรายได้คงที่ให้กับบริษัทและเป็นการรักษาความสัมพันธ์อันดีกับลูกค้าเพื่อสร้างโอกาสในการดำเนินธุรกิจในอนาคต ดังนั้น ในงวดบัญชีปี 2554 ถึงปี 2556 บริษัทมีรายได้จากการรับจ้างผลิตคิดเป็นร้อยละ 2.77 ร้อยละ 0.52 และร้อยละ 2.22 ของรายได้รวมตามลำดับ

ลักษณะผลิตภัณฑ์ของบริษัทย่อย

01 รายได้จากการเดินเรือ

รายได้จากการเดินเรือ เป็นรายได้ที่เกิดขึ้นในนามบริษัท เอไอ โอลิส์ติกส์ จำกัด (AIL) ซึ่งดำเนินธุรกิจให้บริการขนส่งสินค้าทางทะเลโดย AIL มีเรือขนส่งคุณภาพสูงให้บริการรวม 2 ลำคือ “เรือธาร์รัตนา 1” และ “เรือธาร์รัตนา 3” โดยบริษัทสามารถให้บริการขนส่งน้ำมันเชื้อเพลิง น้ำมันปาล์มดิบ และน้ำมันปาล์มกลั่นบริสุทธิ์ให้กับลูกค้าทั้งในและระหว่างประเทศ ซึ่งปัจจุบัน AIL ให้บริการขนส่งน้ำมันปาล์มดิบให้กับบริษัท และผู้ประกอบการในอุตสาหกรรมน้ำมันปาล์ม รวมถึงขนส่งน้ำมันเมล็ดในปาล์มให้กับผู้ค้าน้ำมันตามมาตรา 7 รายหนึ่ง โดยเรือธาร์รัตนา 1 และเรือธาร์รัตนา 3 มีรายละเอียดเกี่ยวกับประเภทเรือและการให้บริการ ดังนี้

ตารางแสดงข้อมูลเบื้องต้นเกี่ยวกับเรือขนส่งของ AIL

ชื่อเรือ	ใบอนุญาตใช้เรือ	ประเภทเรือ	ขนาด / เส้นทาง
ธาร์รัตนา 1	ขนส่ง CPO และเชื้อเพลิง	กลทะเลใกล้ฝั่ง	<ul style="list-style-type: none"> ขนาดเรือ (Tanker) 1,500 ตันกรอสส์ ขนส่งภายในประเทศ
ธาร์รัตนา 3	ขนส่ง CPO และเชื้อเพลิง	กลทะเลเฉพาะเขต	<ul style="list-style-type: none"> ขนาดเรือ (Double – Hull) 2,500 ตันกรอสส์ ขนส่งระหว่างประเทศ

หมายเหตุ: ในปี 2555 AIL ได้จำหน่ายเรือ “ธาร์รัตนา 2” ให้กับบุคคลภายนอก ซึ่งไม่ได้มีความเกี่ยวข้องใดๆ กับผู้ถือหุ้น กรรมการ และผู้บริหารของบริษัท

ภาพถ่ายเรือธาร์รัตนา 1



ภาพถ่ายเรือธาร์รัตนา 3

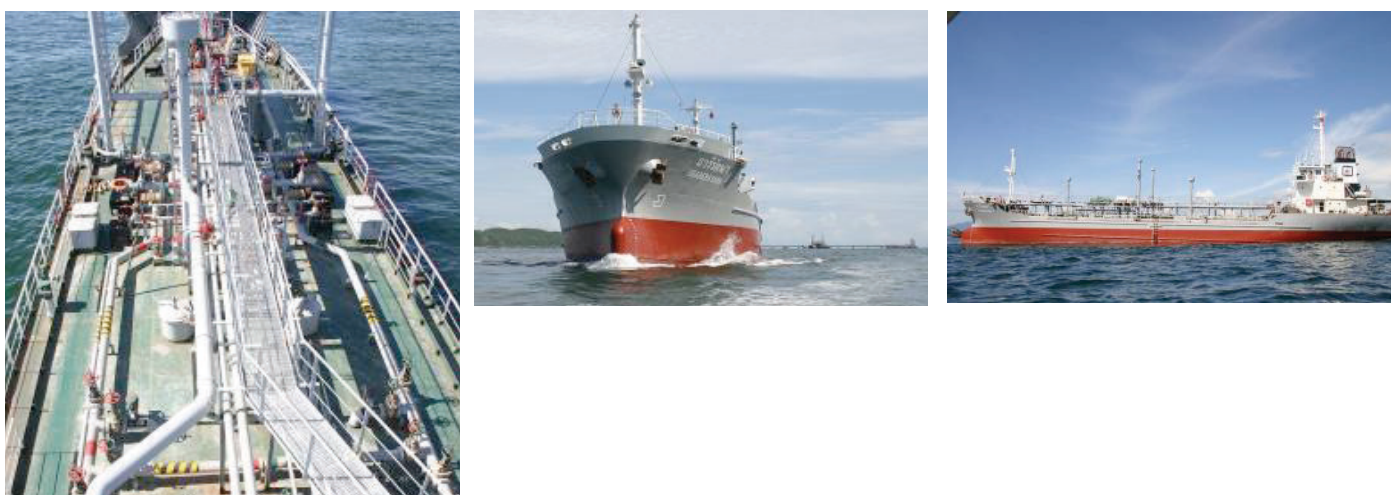

ทั้งนี้ ในงวดบัญชีปี 2554 ถึงปี 2556 AIL มีรายได้จากการให้บริการ AIE คิดเป็นสัดส่วนร้อยละ 30.35 ร้อยละ 60.16 และร้อยละ 41.76 ของรายได้จากการเดินเรือรวม ซึ่ง AIE ว่าจ้าง AIL ขนส่งวัตถุดิบได้แก่ น้ำมันปาล์มดิบ (Crude Palm Oil : CPO) จากคลังน้ำมันของ AIPT ที่อำเภอเมืองชุมพร จังหวัดชุมพร มาส่งที่คลังน้ำมันของ AIPT ที่ตำบลท่าฉลอมจังหวัดสมุทรสาคร โดย AIL ใช้เรืออาร์ซีดีนา 1 ในการให้บริการขนส่ง ซึ่งปัจจุบันเรือลำดังกล่าวให้บริการกับ AIE เพิ่มกำลัง โดยเรืออาร์ซีดีนา 3 ให้บริการลูกค้ารายอื่นที่ไม่มีความเกี่ยวข้องใดๆ กับผู้ถือหุ้น กรรมการ และผู้บริหารของ AIE ซึ่งปัจจุบันเรืออาร์ซีดีนา 3 ให้บริการคิดเป็นประมาณร้อยละ 70 ของความสามารถในการขนส่ง ทั้งนี้ สำหรับงวดบัญชีปี 2554 ถึงปี 2556 บริษัทมีรายได้จากการเดินเรือเท่ากับร้อยละ 2.32 ร้อยละ 0.83 และร้อยละ 1.08 ตามลำดับ

02 รายได้จากการบริการท่าเทียบเรือ และน้ำแข็งสำหรับอุตสาหกรรมอาหาร

ภาพถ่ายท่าเทียบเรือ และคลังน้ำมันเชื้อเพลิง ที่ตำบลท่าฉลอม จังหวัดสมุทรสาคร



ภาพถ่ายท่าเทียบเรือ และคลังน้ำมันเชื้อเพลิง ที่อำเภอเมืองชุมพร จังหวัดชุมพร



รายได้จากการเดินเรือ เป็นรายได้ที่เกิดขึ้นในนามบริษัท เอไอ โอลิซิสติกส์ จำกัด (AIL) ซึ่งดำเนินธุรกิจให้บริการขนส่งสินค้าทางทะเลโดย AIL มีเรือขนส่งคุณภาพสูงให้บริการรวม 2 ลำคือ “เรืออาร์ซีดีนา 1” และ “เรืออาร์ซีดีนา 3” โดยบริษัทสามารถให้บริการขนส่งน้ำมันเชื้อเพลิง น้ำมันปาล์มดิบ และน้ำมันปาล์มกลั่นบริสุทธิ์ให้กับลูกค้าทั้งในและระหว่างประเทศ ซึ่งปัจจุบัน AIL ให้บริการขนส่งน้ำมันปาล์มดิบให้กับบริษัท และผู้ประกอบการในอุตสาหกรรมน้ำมันปาล์ม รวมถึงขนส่งน้ำมันเมล็ดในปาล์มให้กับผู้ค้าน้ำมันตามตรา 7 รายหนึ่ง โดยเรืออาร์ซีดีนา 1 และเรืออาร์ซีดีนา 3 มีรายละเอียดเกี่ยวกับประเภทเรือและการให้บริการ ดังนี้

รายได้จากการบริการท่าเทียบเรือ และรายได้จากการจำหน่ายน้ำแข็ง เป็นรายได้ที่เกิดขึ้นในนาม บริษัท เอไอ พอร์ตส์ แอนด์ เทอร์มินัลส์ จำกัด (AIPT) ซึ่งดำเนินธุรกิจให้บริการท่าเทียบเรือและคลังน้ำมันเชื้อเพลิง และโรงน้ำแข็งสำหรับอุตสาหกรรมอาหาร โดย AIPT มีสถานะเป็นบริษัทย่อยของบริษัท ซึ่ง AIPT มีท่าเทียบเรือน้ำลึกและคลังน้ำมันเชื้อเพลิง 2 แห่ง ตั้งอยู่ที่ตำบลท่าฉลอม จังหวัดสมุทรสาคร และอำเภอเมืองชุมพร จังหวัดชุมพร ซึ่งท่าเทียบเรือทั้งสองแห่งมีคลังน้ำมันที่ให้บริการจัดเก็บน้ำมันเชื้อเพลิง น้ำมันปาล์มดิบ และน้ำมันปาล์มกลั่นบริสุทธิ์ โดยมีความสามารถในการกักเก็บน้ำมันรวมทั้งสิ้นเท่ากับ 30,000 ตัน หรือประมาณ 33,186,000 ลิตร

ปัจจุบันคลังน้ำมันเชื้อเพลิงของ AIPT ทั้งหมดให้บริการกับบริษัทฯเพียงรายเดียว โดยเป็นการให้บริการเก็บน้ำมันปาล์มดิบ (Crude Palm Oil : CPO) สำหรับนำมาใช้ในการผลิตสินค้าและจำหน่าย โดย CPO ดังกล่าวมีที่มาจากโรงงานบีบสกัดน้ำมันปาล์มในภาคใต้ ซึ่งเป็นผู้จัดจำหน่ายน้ำมันปาล์มดิบให้กับบริษัท ซึ่งนอกจากรายได้จากการให้บริการท่าเทียบเรือและคลังน้ำมันเชื้อเพลิงแล้ว AIPT ยังมีรายได้จากธุรกิจโรงน้ำแข็งสำหรับอุตสาหกรรมอาหารที่ตำบลท่าฉลอม จังหวัดสมุทรสาครซึ่งโรงน้ำแข็งสำหรับอุตสาหกรรมอาหารดังกล่าวตั้งอยู่บนพื้นที่ท่าเทียบเรือเดิมก่อนที่ AIPT จะซื้อจากเจ้าของกรรมสิทธิ์เดิม และนำที่ดินรอบบริเวณมาพัฒนาเพื่อดำเนินธุรกิจคลังน้ำมันเชื้อเพลิงเพิ่มเติม โดยน้ำแข็งที่ผลิตได้ มีกลุ่มลูกค้าเป็นผู้ประกอบการในอุตสาหกรรมอาหาร ได้แก่ โรงสุกชั้น โรงแปรรูป โรงงานผลิตและจำหน่ายปลากระป๋อง และอาหารทะเลแปรรูปต่างๆ ทั้งนี้ ในงวดบัญชีปี 2554 ถึงปี 2556 บริษัทมีรายได้จากการบริการท่าเทียบเรือและการจำหน่ายน้ำแข็ง คิดเป็นร้อยละ 1.10 ร้อยละ 0.83 และร้อยละ 0.65 ของรายได้รวม โดยในงวดบัญชีปี 2555 AIPT ไม่มีรายได้จากการบริการท่าเทียบเรือให้กับลูกค้ารายอื่นนอกจากให้บริการกับบริษัทฯเพียงรายเดียว ซึ่งบริษัททำสัญญาเช่าระยะสั้นกับ AIPT โดยครอบคลุมการให้บริการท่าเทียบเรือและคลังน้ำมันเชื้อเพลิงทั้งหมดของ AIPT

01 ความเสี่ยงจากการแข่งขันในธุรกิจ

บริษัทดำเนินธุรกิจผลิตและจำหน่ายน้ำมันไบโอดีเซล (B100) น้ำมันปาล์มโอเลอิน และวัตถุดิบ และพลพลอยได้จากการผลิต ซึ่งหากพิจารณาถึงการเติบโตของธุรกิจในแต่ละผลิตภัณฑ์แล้ว น้ำมันไบโอดีเซลถือเป็นผลิตภัณฑ์ที่มีการเติบโตและการแข่งขันสูงที่สุดเมื่อเทียบกับผลิตภัณฑ์ที่จำหน่ายประเภทอื่น จากการปรับเปลี่ยนสัดส่วนการผลิตไบโอดีเซลในน้ำมันดีเซลเพื่อทดแทนการใช้้ำมันที่มีแนวโน้มราคาที่สูงขึ้น ซึ่งภาครัฐได้ทยอยปรับเปลี่ยนสูตรผสมดังกล่าวจากการบังคับใช้ B2 ในอดีต จนปัจจุบันได้ปรับบังคับใช้เป็น B5 ทั่วประเทศ (น้ำมันไบโอดีเซล B2 หมายถึงน้ำมันดีเซลซึ่งมีส่วนผสมของน้ำมันไบโอดีเซลร้อยละ 2 และน้ำมันดีเซลร้อยละ 98) และมีแนวโน้มที่จะกำหนดเป้าหมายประกาศมาตรฐาน B7 เพื่อบังคับใช้อย่างเป็นทางการโดยกระทรวงพลังงานในวันที่ 1 มกราคม 2557 (ที่มา : หนังสือพิมพ์ประชาชาติธุรกิจ ฉบับวันที่ 9 เมษายน 2556) ซึ่งการปรับเปลี่ยนดังกล่าว แสดงให้เห็นถึงแนวโน้มการเติบโตของปริมาณความต้องการใช้น้ำมันไบโอดีเซลที่จะเพิ่มขึ้นในอนาคต และด้วยการกำหนดแนวทางการพัฒนาพลังงานทดแทน ซึ่งคณะรัฐมนตรีได้มีมติเห็นชอบยุทธศาสตร์การพัฒนาและส่งเสริมการใช้ไบโอดีเซลจากปาล์มน้ำมันเมื่อวันที่ 18 มกราคม 2548 โดยในวันที่ 17 พฤษภาคม 2548 กระทรวงพลังงานร่วมกับกระทรวงเกษตรและสหกรณ์ และกระทรวงการคลัง ได้จัดทำแผนปฏิบัติการพัฒนาและส่งเสริมการใช้ไบโอดีเซล (B100) เพื่อให้มีการพัฒนาตามยุทธศาสตร์อย่างเป็นรูปธรรมซึ่งดำเนินการสนับสนุนให้มีผู้ประกอบการผลิตน้ำมันไบโอดีเซลเพิ่มขึ้น โดยการให้สิทธิประโยชน์ด้านภาษีจากสำนักงานคณะกรรมการส่งเสริมการลงทุน (BOI) ส่งผลทำให้ ณ เดือนมีนาคม 2556 มีผู้ผลิต และจำหน่ายน้ำมันไบโอดีเซล (B100) ประเภทเมทิลเอสเทอร์ของกรดไขมัน (B100) ทั้งสิ้น 11 ราย (ไม่รวมบริษัท เพียวไบโอดีเซล จำกัด) โดยมีกำลังการผลิตรวมทั้งสิ้นประมาณ 4.65 ล้านลิตรต่อวัน ดังนั้นจากความเป็นไปได้ในการเติบโตของธุรกิจน้ำมันไบโอดีเซลจากผลของการสนับสนุนของภาครัฐ อาจทำให้มีผู้ประกอบการรายใหม่ที่มีเงินทุนเพียงพอ ที่จะเข้ามาดำเนินธุรกิจผลิตและจำหน่ายน้ำมันไบโอดีเซลเพิ่มขึ้น นอกจากนี้ จากนโยบายของภาครัฐเกี่ยวกับการเปิดเสรีประชาคมเศรษฐกิจอาเซียน (AEC) ซึ่งจะทำให้มีการเข้า-ออกของสินค้าโดยเสรี

โดยสำหรับอุตสาหกรรมน้ำมันปาล์มของไทยที่มีโครงสร้างการผลิตส่วนใหญ่จากเกษตรกรและผู้ประกอบการรายย่อย ทำให้การผลิตน้ำมันปาล์มของไทยมีต้นทุนที่สูงกว่าประเทศผู้ผลิตรายใหญ่ได้แก่ ประเทศมาเลเซีย และประเทศอินโดนีเซีย จึงถือเป็นจุดอ่อนสำคัญที่อาจส่งผลกระทบต่อความสามารถในการแข่งขันของอุตสาหกรรมน้ำมันปาล์มของไทย หากเข้าสู่การเปิด AEC ในปี 2558 ซึ่งอาจทำให้มีคู่แข่งจากต่างชาติเข้ามาในอุตสาหกรรมน้ำมันปาล์มเพิ่มมากขึ้น อันจะส่งผลกระทบต่อการแข่งขันในธุรกิจเพิ่มสูงขึ้นในที่สุด

บริษัทได้เตรียมพร้อมเพื่อรับมือกับการแข่งขันที่อาจมีความรุนแรงขึ้นในอนาคต โดยบริษัทให้ความสำคัญกับการพัฒนาประสิทธิภาพในกระบวนการผลิตอย่างต่อเนื่อง เพื่อเสริมสร้างประสิทธิภาพและประสิทธิภาพทางการผลิตอย่างสูงสุด ซึ่งจะส่งผลให้บริษัทสามารถควบคุมต้นทุนและค่าใช้จ่ายในการผลิตลงได้อย่างมีประสิทธิภาพมากยิ่งขึ้น โดยที่ยังคงสามารถรักษาคุณภาพของผลิตภัณฑ์น้ำมันไบโอดีเซลเอาไว้ตามเกณฑ์กำหนด ซึ่งที่ผ่านมามีบริษัทได้ลงทุนปรับปรุงระบบการผลิต และกระบวนการกลั่นของหอกลั่นน้ำมันปาล์มดิบที่ 1 (หอกลั่น 1) ซึ่งสามารถขยายกำลังการกลั่นได้เพิ่มมากขึ้นจาก 300 ตันน้ำมันปาล์มดิบต่อวัน เป็น 350 ตันน้ำมันปาล์มดิบต่อวัน นอกจากนี้ ในปี 2553 บริษัทได้เริ่มลงทุนก่อสร้างหอกลั่นน้ำมันปาล์มดิบที่ 2 (หอกลั่น 2) เพิ่มเติม ซึ่งใช้เทคโนโลยีการกลั่นเป็นระบบกลั่นสุญญากาศแบบปิดเช่นเดียวกันกับหอกลั่น 1 โดยมีกำลังการผลิต 800 ตันน้ำมันปาล์มดิบต่อวัน ซึ่งสามารถดำเนินการเชิงพาณิชย์ในช่วงไตรมาสที่ 1 ของปี 2556 ที่ผ่านมา โดยปัจจุบันบริษัทมีกำลังการกลั่นน้ำมันปาล์มดิบอยู่ที่ 1,150 ตันน้ำมันปาล์มดิบต่อวัน ส่งผลให้บริษัทได้รับผลประโยชน์จากการประหยัดเชิงขนาด (Economy of Scale) เพิ่มขึ้น นอกจากนี้ บริษัทยังมีแผนการลงทุนเพิ่มเติมเพื่อเพิ่มประสิทธิภาพและลดต้นทุนการผลิต โดยการนำกรดไขมันปาล์มซึ่งเป็นหนึ่งในพลพลอยได้จากการผลิต กลับมาใช้เป็นวัตถุดิบในการผลิตน้ำมันไบโอดีเซล รวมถึงการลงทุนปรับปรุงกระบวนการผลิตน้ำมันไบโอดีเซลเพื่อนำเมทานอลที่เหลือทิ้งกลับมาใช้ให้ได้มากขึ้นกว่าปัจจุบันที่กำลังทำอยู่

02 ความเสี่ยงจากการพึ่งพิงลูกค้ารายใหญ่

บริษัทจำหน่ายผลิตภัณฑ์แยกเป็น 3 ประเภทหลักได้แก่ น้ำมันไบโอดีเซล (B100) น้ำมันปาล์มโอเลอิน และวัตถุดิบและพลพลอยได้จากการผลิต โดยในงวดบัญชีปี 2555 บริษัทมีส่วนการจำหน่ายสินค้าทั้ง 3 ประเภท คิดเป็นร้อยละ 50.35 ร้อยละ 30.36 และ ร้อยละ 19.29 ตามลำดับ และปี 2556 บริษัทมีส่วนการจำหน่ายสินค้าทั้ง 3 ประเภท คิดเป็นร้อยละ 61.83 ร้อยละ 23.67 และร้อยละ 14.50 ตามลำดับ โดยการจำหน่ายน้ำมันไบโอดีเซลทั้งหมดของบริษัท เป็นการจำหน่ายให้กับกลุ่มผู้ค้าน้ำมันตามมาตรา 7 แห่งพระราชบัญญัติการค้าน้ำมันเชื้อเพลิง พ.ศ. 2543 ซึ่งเป็นการจำหน่ายตามคำสั่งซื้อ (Made to Order) ผ่านการได้รับเชิญจากลูกค้าเพื่อร่วมประมูล โดยรูปแบบการสั่งซื้อหากประมูลได้ จะอยู่ในรูปของสัญญาสั่งซื้อซึ่งมีระยะเวลาประมาณ 3 - 12 เดือน แล้วแต่แผนงานและนโยบายภายในของลูกค้าแต่ละราย โดยลูกค้าส่วนใหญ่ของบริษัท จะกำหนดปริมาณการรับซื้อหรือช่วงของปริมาณการรับซื้อที่ชัดเจนในสัญญา ซึ่งในปี 2556 บริษัทจำหน่ายน้ำมันไบโอดีเซลให้แก่ลูกค้ารวม 8 ราย ซึ่งในงวดปี 2556 บริษัทมีรายการจำหน่ายให้กับลูกค้ารายหนึ่งมากกว่าร้อยละ 30 ของมูลค่าการจำหน่ายน้ำมันไบโอดีเซลรวม (ไม่มีความเกี่ยวข้องใดๆ กับผู้ถือหุ้น กรรมการ กรรมการผู้มีอำนาจลงนาม และผู้บริหารของบริษัท) โดยสัญญาสั่งซื้อของลูกค้ารายดังกล่าวสิ้นสุดเมื่อเดือนสิงหาคม 2556 ที่ผ่านมา และได้ลงนามในสัญญาสั่งซื้อน้ำมันไบโอดีเซลต่อกับบริษัทเป็นที่เรียบร้อยแล้ว และที่ผ่านมาลูกค้ารายดังกล่าวได้มีการทำสัญญาสั่งซื้อสินค้ากับบริษัทมาโดยต่อเนื่อง ดังนั้น บริษัทจึงอาจได้รับความเสี่ยงหากลูกค้ารายดังกล่าวลดปริมาณการสั่งซื้อสินค้าจากบริษัท หรือยกเลิกคำสั่งซื้อที่มี ซึ่งอาจส่งผลกระทบต่อผลการดำเนินงานของบริษัทได้ในที่สุด

อย่างไรก็ตาม สัดส่วนการซื้ออาจปรับลดลงได้ตามความต้องการซื้อของลูกค้าในแต่ละช่วง ซึ่งบริษัทเชื่อมั่นว่าโอกาสที่จะสูญเสียลูกค้ามีน้อย เนื่องจากผู้ประกอบการผลิตและจำหน่ายน้ำมันไบโอดีเซลมีน้อยราย ในขณะที่ปริมาณความต้องการใช้ปรับตัวเพิ่มสูงขึ้นตามนโยบายของภาครัฐที่ผลักดันให้เกิดการใช้้ำมันไบโอดีเซลให้มากขึ้นตามแผนการพัฒนาพลังงานทดแทนและพลังงานทางเลือก 25% ในอีก 10 ปี (พ.ศ. 2555 - พ.ศ. 2564) รวมถึงการประกาศของกรมธุรกิจพลังงาน กระทรวงพลังงาน เกี่ยวกับการกำหนดเงื่อนไขให้ผู้ค้าน้ำมันตามมาตรา 7 ต้องสำรองน้ำมันเชื้อเพลิงที่ผลิตในราชอาณาจักรเพิ่มขึ้นจากร้อยละ 5 เป็นร้อยละ 6 โดยมีผลบังคับใช้ตั้งแต่วันที่ 1 พฤศจิกายน 2556 ที่ผ่านมา ซึ่งส่งผลทำให้ผู้ค้าน้ำมันตามมาตรา 7 ต้องสั่งซื้อน้ำมันไบโอดีเซล ซึ่งเป็นวัตถุดิบในการผลิตน้ำมันดีเซลเพิ่มขึ้น รวมถึงต้องจัดหาพื้นที่เข้าสำหรับจัดเก็บน้ำมันไบโอดีเซลดังกล่าว



03 ความเสี่ยงจากเครื่องหมายการค้า สำหรับผลิตภัณฑ์น้ำมันปาล์มโอเลอิน

บริษัทผลิตและจำหน่ายน้ำมันปาล์มโอเลอินภายใต้ตราสินค้า “พาลโมลา” หรือ “PAMOLA” ซึ่งบริษัทได้รับสิทธิในเครื่องหมายการค้าดังกล่าว จากการเข้าซื้อทรัพย์สินที่ใช้ในการดำเนินธุรกิจจากเจ้าของกรรมสิทธิ์เดิม ซึ่งประสบปัญหาสภาพคล่องทางการเงิน และอยู่ภายใต้การดำเนินการตามแผนฟื้นฟูกิจการตามคำสั่งศาลล้มละลาย โดยบริษัทได้เข้าเจรจาซื้อทรัพย์สินทั้งหมดกับเจ้านีของเจ้าของกรรมสิทธิ์เดิม ซึ่งตราสินค้าดังกล่าว ได้ถูกจดทะเบียนไว้สำหรับการจำหน่ายสินค้าหลายประเภทได้แก่ น้ำมันพืชใช้ปรุงอาหาร และเนย ข้าวสาร น้ำดื่ม และเมล็ดงา ตามเครื่องหมายการค้าเลขที่ ค115789 เลขที่ ค115816 เลขที่ ค115793 และเลขที่ ค115792 โดยเจ้าพนักงานพิทักษ์ทรัพย์สินของเจ้าของกรรมสิทธิ์เดิม ได้ยื่นคำร้องต่อศาลล้มละลายกลางเพื่อให้ศาลมีคำสั่งเพิกถอนการโอนเครื่องหมายการค้า “พาลโมลา” ระหว่างเจ้าของกรรมสิทธิ์เดิมกับบริษัท โดยเรียกร้องค่าชดเชยกรณีโอนเครื่องหมายการค้ากลับเข้าสู่ของทรัพย์สินของเจ้าของกรรมสิทธิ์เดิมเป็นเงินจำนวน 3.75 ล้านบาท และดอกเบี้ยในอัตราร้อยละ 7.5 ต่อปี (น้อยกว่าร้อยละ 5 ของสินทรัพย์รวม) ซึ่ง ณ วันที่ 9 สิงหาคม 2555 ศาลล้มละลายกลางได้มีคำสั่งยกเลิกคำร้องดังกล่าว โดยศาลได้ระบุในคำสั่งศาลชัดเจนว่า “การซื้อขายดังกล่าวได้รับความเห็นชอบจากมติที่ประชุมเจ้านีและได้มีการเสนอต่อศาล ซึ่งศาลได้มีคำสั่งอนุญาตให้มีการซื้อขายกิจการดังกล่าว โดยการซื้อขายกิจการพร้อมเครื่องหมายการค้าดังกล่าว บริษัทได้เสียค่าตอบแทนและทำตามขั้นตอนทางกฎหมายจนครบถ้วน จึงเห็นว่า บริษัทได้มีการซื้อกิจการโดยเสียค่าตอบแทนอย่างสุจริต และเป็นไปโดยชอบด้วยกฎหมาย ศาลจึงมีคำสั่งให้ฟ้องร้องไม่มีสิทธิร้องขอให้ดำเนินการตามคำร้องดังกล่าว” ทั้งนี้ เมื่อวันที่ 4 ตุลาคม 2555 เจ้าพนักงานพิทักษ์ทรัพย์สินของเจ้าของกิจการเดิม ได้ยื่นอุทธรณ์ต่อศาลล้มละลายกลาง เพื่อขอให้ศาลพิจารณาคำสั่งศาลล้มละลายกลาง โดยบริษัทได้ยื่นโต้แย้งการอุทธรณ์ดังกล่าวเมื่อวันที่ 7 ธันวาคม 2555 และปัจจุบันอยู่ระหว่างการดำเนินการตามขั้นตอนทางกฎหมาย ดังนั้น บริษัทจึงอาจได้รับความเสี่ยงจากเครื่องหมายการค้าที่อาจถูกระงับการใช้ ซึ่งอาจส่งผลกระทบต่อจำหน่ายสินค้าในตรา “พาลโมลา” ได้

ทั้งนี้ ในช่วง 3 ปีที่ผ่านมา ปรากฏยอดจำหน่ายในงวดบัญชีปี 2555 (เท่านั้น) โดยในงวดบัญชีปี 2555 และงวดบัญชีปี 2556 บริษัทมีส่วนการจำหน่ายน้ำมันปาล์มโอเลอินให้กับกลุ่มอุตสาหกรรมคิดเป็นร้อยละ 35.33 และร้อยละ 55.12 ของยอดจำหน่ายน้ำมันปาล์มโอเลอินรวม รองลงมาได้แก่การจำหน่ายน้ำมันปาล์มโอเลอินให้กับกลุ่มลูกค้าสำเร็จรูป ภายใต้ตราสินค้า “พาลโมลา” คิดเป็นร้อยละ 22.91 และร้อยละ 28.13 ของยอดจำหน่ายน้ำมันปาล์มโอเลอินรวม โดยรายได้จากการจำหน่ายน้ำมันปาล์มโอเลอินให้กับกลุ่มลูกค้าสำเร็จรูปในงวดบัญชีปี 2555 และงวดบัญชีปี 2556 มีสัดส่วนต่อยอดรายได้รวมคิดเป็นสัดส่วนเพียงประมาณร้อยละ 6 ซึ่งจะเห็นได้ว่า บริษัทเน้นการจำหน่ายน้ำมันปาล์มโอเลอินให้กับกลุ่มลูกค้าอุตสาหกรรมเป็นหลัก โดยกลุ่มลูกค้าดังกล่าวสั่งซื้อ น้ำมันปาล์มโอเลอินในปริมาณมากเพื่อใช้ในกระบวนการทอด โดยไม่ได้ยึดติดตราสินค้า แต่เน้นให้มีคุณสมบัติตามกำหนด อาทิ ค่า Iodine Value เป็นต้น นอกจากนี้ สำหรับการจำหน่ายสินค้าให้กับกลุ่มลูกค้าสำเร็จรูป บริษัทได้เตรียมแผนรองรับความเสี่ยงดังกล่าว โดยบริษัทได้ดำเนินการจดทะเบียนเครื่องหมายการค้าเพิ่มเติมกับสำนักเครื่องหมายการค้า กรมทรัพย์สินทางปัญญา ซึ่งเมื่อวันที่ 5 สิงหาคม 2556 บริษัทได้รับแจ้งจากนายทะเบียนอนุเมตการจดทะเบียนเครื่องหมายการค้าดังกล่าวเป็นที่เรียบร้อยแล้ว



ความเสี่ยงจากการเปลี่ยนแปลงนโยบายของภาครัฐ

ปาล์มน้ำมันเป็นพืชเศรษฐกิจที่มีความสำคัญ ซึ่งช่วยสร้างความมั่นคงด้านอาหารและด้านพลังงานของประเทศ โดยน้ำมันปาล์มดิบที่ได้จากโรงสกัดปาล์มของประเทศไทย ถูกแบ่งสัดส่วนไปใช้ในภาคธุรกิจต่างๆ ได้แก่ ธุรกิจพลังงาน อุตสาหกรรมอาหาร และอุตสาหกรรมที่ไม่ใช่อาหารอื่นๆ อาทิ สบู่ และเครื่องสำอาง เป็นต้น โดยการผลิตน้ำมันปาล์มของประเทศมีปริมาณเพียงพอสำหรับการใช้บริโภคภายในประเทศเท่านั้น ซึ่งปาล์มน้ำมันและน้ำมันปาล์มดิบที่ได้จากการสกัดปาล์มน้ำมัน รวมถึงผลิตภัณฑ์ที่ใช้ น้ำมันปาล์มดิบเป็นวัตถุดิบในการผลิต ถูกควบคุมโดยภาครัฐผ่านกระทรวงต่างๆ ทั้งทางตรง และทางอ้อม อาทิ กระทรวงเกษตรและสหกรณ์ กระทรวงพลังงาน และกระทรวงพาณิชย์ เป็นต้น เนื่องจากน้ำมันปาล์มดิบที่ได้จากการสกัดปาล์มน้ำมัน ถือเป็นวัตถุดิบตั้งต้นในอุตสาหกรรมต่างๆ ดังที่กล่าว โดยทิศทางราคาน้ำมันปาล์มดิบของไทยถูกกำหนดให้อ้างอิงตามทิศทางราคาน้ำมันปาล์มดิบในตลาดมาเลเซีย ซึ่งถือเป็นตลาดน้ำมันปาล์มที่ใหญ่ที่สุดในโลก เนื่องจากประเทศมาเลเซียมีส่วนการส่งออกน้ำมันปาล์มดิบสูงถึงร้อยละ 91 ของปริมาณน้ำมันปาล์มดิบโลก โดยที่ผ่านมา อุตสาหกรรมน้ำมันปาล์มไทยต้องประสบกับปัจจัยต่างๆ ที่ทำให้เกิดความผันผวนของราคา ซึ่งส่งผลกระทบต่ออุตสาหกรรมปาล์มน้ำมันตั้งแต่ต้นน้ำ ได้แก่ เกษตรกรผู้ปลูกปาล์มน้ำมัน กลางน้ำ ได้แก่ ผู้ประกอบการในธุรกิจน้ำมันปาล์ม ไปจนถึงปลายน้ำ ได้แก่ ผู้บริโภค ดังจะเห็นได้ จากช่วงปี 2553 ที่เกิดความแปรปรวนของสภาพอากาศอย่างรุนแรง ทำให้ภาคใต้ของประเทศต้องเผชิญกับภัยพิบัติแล้ง ในช่วงกลางปี 2553 และอุทกภัยในช่วงปลายปี จนเป็นเหตุให้น้ำมันปาล์มขาดตลาด เนื่องจากผลปาล์มน้ำมันและน้ำมันปาล์มออกสู่ตลาดลดลงอย่างมาก ทำให้ระดับราคาน้ำมันปาล์มปรับตัวสูงขึ้น ส่งผลทำให้ต้นทุนการผลิตสินค้าบริโภคจากน้ำมันปาล์มปรับตัวสูงขึ้นตาม และสูงขึ้นต่อเนื่องไปจนถึงต้นปี 2554 ซึ่งเหตุการณ์ดังกล่าว ส่งผลกระทบเป็นวงกว้างทำให้น้ำมันพืชประเภทอื่นๆ อาทิ น้ำมันถั่วเหลือง น้ำมันทานตะวัน และน้ำมันรำข้าว ประสบปัญหาขาดตลาดและมีราคาปรับตัวสูงขึ้นตามไปด้วย จนทำให้รัฐบาลต้องออกมาขอความร่วมมือจากผู้ประกอบการผลิตน้ำมันปาล์มโอเลอินให้จำหน่ายในราคาไม่เกินขวดละ 42 บาท

จากความผันผวนของราคาและปริมาณน้ำมันปาล์มดิบที่มีอย่างต่อเนื่อง รัฐบาลจึงออกนโยบายที่จะเข้าควบคุมความผันผวนที่เกิดขึ้น โดยภาครัฐจะใช้นโยบายเข้าควบคุมโดยการปรับลดสัดส่วนการผสมไบโอดีเซลในน้ำมันดีเซล เช่น จากปัจจุบัน B5 ให้ลดลงเหลือ B4 ในกรณีที่สต็อกน้ำมันปาล์มดิบในประเทศลดลง และปรับเพิ่มสัดส่วนการผสมไบโอดีเซลในน้ำมันดีเซลเมื่อสต็อกน้ำมันปาล์มดิบในประเทศมีปริมาณสูงขึ้น ทั้งนี้เพื่อเป็นการควบคุมปริมาณการใช้ น้ำมันปาล์มดิบให้มีเพียงพอต่อความต้องการโดยคำนึงถึงความเพียงพอในการใช้บริโภคเป็นหลัก อีกทั้งการกำหนดราคารับซื้อผลปาล์ม และน้ำมันปาล์มดิบในกรณีที่ราคาน้ำมันปาล์มดิบผันผวน และใช้นโยบายรับซื้อน้ำมันปาล์มดิบออกจากตลาด กรณีที่สต็อกน้ำมันปาล์มดิบในประเทศสูงเกินไป และใช้นโยบายการนำเข้าน้ำมันปาล์มดิบจากต่างประเทศ กรณีที่ปริมาณน้ำมันปาล์มดิบในประเทศไม่เพียงพอต่อความต้องการ (ปัจจุบันประเทศไทยยังคงมีมาตรการควบคุมการนำเข้า น้ำมันปาล์ม แม้ว่า จะปรับลดอัตราภาษีนำเข้า น้ำมันปาล์มเหลือร้อยละ 0 ตั้งแต่ปี 2553 โดยกำหนดให้น้ำมันปาล์มเป็นสินค้าที่ต้องขออนุญาตนำเข้า และสามารถนำเข้าโดย องค์การคลังสินค้า กระทรวงพาณิชย์ แต่เพียงผู้เดียว เพื่อไม่ให้เกิดผลกระทบต่ออุตสาหกรรมน้ำมันปาล์มในประเทศ) ซึ่งการใช้นโยบายต่างๆ ดังกล่าว จะส่งผลกระทบต่อผู้ประกอบการในทุกส่วนของอุตสาหกรรมน้ำมันปาล์ม นอกจากนี้ กรมการค้าภายใน กระทรวงพาณิชย์ ได้กำหนดให้น้ำมันพืช น้ำมันเชื้อเพลิง และผลปาล์มน้ำมัน เป็นสินค้าควบคุมตามพระราชบัญญัติว่าด้วยราคาสินค้าและบริการ พ.ศ. 2542 ซึ่งน้ำมันพืช และน้ำมันเชื้อเพลิง จัดอยู่ในประเภทสินค้าที่มีความอ่อนไหวเป็นพิเศษ (Sensitive List : SL) ซึ่งกรมการค้าภายในจะติดตามราคาและภาวะเป็นประจำวัน ดังนั้น จากที่กล่าวมาข้างต้น เนื่องจากบริษัทดำเนินธุรกิจผลิตและจำหน่ายผลิตภัณฑ์ที่ผลิตจากน้ำมันปาล์มดิบที่ได้จากผลปาล์มน้ำมัน ซึ่งถือเป็นสินค้าที่ถูกควบคุมดูแลโดยหน่วยงานรัฐ บริษัทจึงอาจได้รับความเสี่ยงจากการเปลี่ยนแปลงนโยบายที่เกี่ยวข้องดังกล่าว



05 ความเสี่ยงจากอุบัติเหตุและเหตุการณ์ที่ไม่คาดคิด

บริษัทดำเนินธุรกิจผลิตและจำหน่ายผลิตภัณฑ์ที่ผลิตจากน้ำมันปาล์มดิบ โดยบริษัทย่อยของบริษัท 2 แห่งได้แก่ บริษัท เอไอ พอร์ตส์ แอนด์ เทอร์มินัลส์ จำกัด (AIPT) และบริษัท เอไอ โลจิสติกส์ จำกัด (AIL) ดำเนินธุรกิจให้บริการท่าเทียบเรือและคลังน้ำมันเชื้อเพลิง และให้บริการขนส่งสินค้าทางทะเล (ขนส่งน้ำมันเชื้อเพลิง น้ำมันปาล์มดิบ และน้ำมันปาล์มกลั่นบริสุทธิ์) ทั้งในประเทศและต่างประเทศ ซึ่งบริษัท และบริษัทย่อยดำเนินธุรกิจเกี่ยวข้องกับน้ำมันเชื้อเพลิง โดยอาจได้รับความเสี่ยง จากเหตุการณ์ที่ไม่คาดคิด อาทิ เหตุการณ์ระเบิด การรั่วไหลของน้ำมัน และอุบัติเหตุจากการขนส่งทางเรือ เป็นต้น ซึ่งอาจทำให้บริษัทและบริษัทย่อยได้รับความเสียหาย อันจะส่งผลกระทบต่อความสามารถในการดำเนินธุรกิจและผลการดำเนินงานของกิจการได้ ทั้งนี้ บริษัท และบริษัทย่อยตระหนักถึงความเสี่ยงดังกล่าว โดยได้กำหนดแนวทาง เพื่อป้องกันความเสี่ยงที่อาจเกิดขึ้น ผ่านการสร้างความรู้ความเข้าใจ ในการปฏิบัติงานของฝ่ายงานต่างๆ ของแต่ละบริษัท ด้วยการส่งเข้ารับการอบรมในหน่วยงานราชการและเอกชนที่เกี่ยวข้อง รวมถึงการสร้างความเป็นอันหนึ่งอันเดียวกันในทีมงานของแต่ละฝ่าย เพื่อให้เกิดการถ่ายทอดความรู้ความเข้าใจในการทำงาน ควบคู่ไปกับการกำกับและควบคุมของผู้บริหารงานแต่ละฝ่าย รวมถึงจัดให้มีการฝึกซ้อมและกำหนดแนวทางปฏิบัติหากเกิดเหตุการณ์ฉุกเฉินเป็นประจำทุกปี นอกจากนี้ บริษัท ยังจัดให้มีการตรวจสอบความสมบูรณ์ของอุปกรณ์ความปลอดภัยอย่างต่อเนื่อง และกำชับกันภัยเพื่อป้องกันความเสี่ยงที่อาจเกิดขึ้นกับบริษัทประกันภัย ซึ่งนำทั้งในและต่างประเทศ ซึ่งคุ้มครองความเสี่ยงทั้งหมดที่อาจเกิดขึ้น ทั้งทรัพย์สินที่ใช้ในการดำเนินธุรกิจและสต็อกน้ำมัน ทั้งความเสี่ยงที่เกิดจากภัยพิบัติทางธรรมชาติและความเสี่ยงที่เกิดจากอุบัติเหตุ โดยหากเกิดเหตุการณ์ดังกล่าว บริษัทและบริษัทย่อยอาจได้รับผลกระทบในระดับหนึ่ง แต่อย่างไรก็ตาม ตลอดระยะเวลาในการดำเนินธุรกิจ บริษัท และ AIPT ไม่เคยประสบเหตุการณ์ดังกล่าว ยกเว้น AIL ซึ่งเคยประสบอุบัติเหตุถูกชนจากเรือขนส่งต่างชาตินบน่านน้ำต่างประเทศในปี 2551 ซึ่ง AIL ได้เรียกร้องค่าชดเชยจากบริษัทประกันภัยเดิม แต่ไม่ได้รับเนื่องจากความคุ้มครองไม่ครอบคลุมการเกิดเหตุการณ์ในน่านน้ำต่างประเทศ จึงทำให้ AIL ยกเลิกกรมธรรม์และเปลี่ยนแปลงบริษัทประกันภัยใหม่ซึ่งครอบคลุมความคุ้มครองดังกล่าว โดยนับแต่นั้นมา AIL ไม่เคยประสบเหตุการณ์ดังกล่าว

ความเสี่ยงเกี่ยวเนื่องกับการผลิต

01 ความเสี่ยงจากการขาดแคลนวัตถุดิบ

บริษัทดำเนินธุรกิจผลิตและจำหน่ายพลังงานทดแทนน้ำมันไบโอดีเซลจากน้ำมันปาล์ม รวมถึงผลิตและจำหน่ายน้ำมันปาล์มโอเลอิน ภายใต้ตราสินค้า“พาล์มลา” และจำหน่ายวัตถุดิบและผลิตภัณฑ์ซึ่งเป็นผลพลอยได้จากกระบวนการผลิต โดยบริษัทใช้น้ำมันปาล์มดิบ (Crude Palm Oil : CPO) เป็นวัตถุดิบตั้งต้นที่ใช้ในการผลิต ซึ่งตามงบการเงินเฉพาะกิจการสำหรับงวดบัญชีปี 2555 และงวดบัญชีปี 2556 บริษัทมีสัดส่วนต้นทุนน้ำมันปาล์มดิบคิดเป็นร้อยละ 92.20 และร้อยละ 86.55 ของต้นทุนวัตถุดิบรวม ตามลำดับ โดยการสั่งซื้อน้ำมันปาล์มดิบ จะอยู่ในรูปหนังสือสัญญาหรือข้อตกลงการสั่งซื้อระยะสั้นประมาณ 1 เดือน ซึ่งระบุราคารับซื้อชัดเจน แต่ไม่มีการทำสัญญาระยะยาวกับผู้จำหน่ายรายใดรายหนึ่ง โดยเฉพาะ ดังนั้น บริษัทจึงอาจได้รับความเสี่ยงจากการจัดหาวัตถุดิบ หากผู้จำหน่ายไม่สามารถจัดหาวัตถุดิบเพื่อจำหน่ายให้กับบริษัทได้อย่างเพียงพอ หรืองดการจำหน่ายน้ำมันปาล์มดิบให้กับบริษัทจากสาเหตุนโยบายภายในของผู้จำหน่ายเอง ซึ่งอาจทำให้บริษัทสูญเสียโอกาสในการดำเนินธุรกิจ ซึ่งอาจส่งผลกระทบต่อผลการดำเนินงานของกิจการได้

บริษัทตระหนักถึงประเด็นความเสี่ยงข้างต้น และได้กำหนดแนวทางป้องกันความเสี่ยงดังกล่าว โดยการสั่งซื้อวัตถุดิบจากผู้จำหน่ายที่มีศักยภาพกว่า 20 ราย ควบคู่ไปกับการรักษาความสัมพันธ์อันดี กับผู้จำหน่ายวัตถุดิบมาอย่างต่อเนื่อง โดยกว่าร้อยละ 50 ของจำนวนผู้จำหน่ายวัตถุดิบที่อยู่ใน Vendor List ของบริษัท เป็นคู่ค้ากับบริษัท

มายาวนานกว่า 3 ปี นอกจากนี้ ปัจจุบันประเทศไทยมีจำนวนเกษตรกรผู้ปลูกปาล์มน้ำมันมากกว่า 1.28 แสนครัวเรือน โดยในปี 2554 มีพื้นที่เพาะปลูกปาล์มน้ำมันทั้งสิ้น 3.75 ล้านไร่ และปี 2555 พื้นที่เพาะปลูกเพิ่มขึ้นเป็นประมาณ 4.84 ล้านไร่ หรือเพิ่มขึ้นคิดเป็นร้อยละ 29.07 เมื่อเทียบกับปีที่ผ่านมา (ที่มา : ข้อมูลสถานการณ์ปาล์มน้ำมัน, สำนักงานเศรษฐกิจการเกษตร กระทรวงเกษตรและสหกรณ์) ซึ่งการเพิ่มขึ้นดังกล่าว เป็นผลจากแผนการพัฒนาพลังงานทดแทนและพลังงานทางเลือก ในส่วนที่เกี่ยวข้องกับน้ำมันไบโอดีเซลของภาครัฐ ที่ระบุเป้าหมายการผลิตไบโอดีเซลในปี 2564 ให้ได้เท่ากับ 5.97 ล้านลิตรต่อวัน โดยแผนดังกล่าว มุ่งเน้นการพัฒนาที่สำคัญทั้งด้านอุปสงค์และอุปทาน โดยในส่วนอุปทาน เน้นการส่งเสริมให้มีพื้นที่ปลูกปาล์มน้ำมันเท่ากับ 5.50 ล้านไร่ และมีปาล์มที่ให้ผลผลิตรวม 5.30 ล้านไร่ให้ได้ภายในปี 2564 กอปรกับในช่วงปี 2554 ราคาปาล์มน้ำมันมีการปรับตัวเพิ่มสูงขึ้นถึงเกือบ 5- 6 บาท จึงทำให้เกษตรกรจำนวนมากหันมาปลูกปาล์มน้ำมันมากขึ้น ส่งผลให้ปริมาณผลปาล์มดิบที่ออกสู่ตลาดเพิ่มขึ้นจาก 10.25 ล้านตันในปี 2554 เป็น 11.60 ล้านตันในปี 2555 หรือเพิ่มขึ้นคิดเป็นร้อยละ 13.17 เมื่อเทียบกับปีที่ผ่านมา และยังคงมีแนวโน้มเพิ่มขึ้นต่อเนื่องจากพื้นที่เพาะปลูกที่มี ในขณะที่บริษัทมีกำลังการผลิตน้ำมันปาล์มบริสุทธิ์ไม่แยกไขเท่ากับ 1,150 ตัน น้ำมันปาล์มดิบต่อวัน ดังนั้น บริษัทจึงมั่นใจว่าจะได้รับความเสี่ยงจากการขาดแคลนวัตถุดิบน้อย



ความเสี่ยงจากความผันผวนของราคาวัตถุดิบ

บริษัทใช้น้ำมันปาล์มดิบ (Crude Palm Oil : CPO) เป็นวัตถุดิบหลัก ตั้งต้นสำหรับใช้ในการผลิตน้ำมันไบโอดีเซล และน้ำมันปาล์มโอเลอินเพื่อจำหน่าย ซึ่งราคาน้ำมันปาล์มดิบในตลาดโลกถูกกำหนดให้เป็นไปตามทิศทางของตลาดน้ำมันปาล์มดิบในประเทศมาเลเซีย เนื่องจากประเทศมาเลเซียมีอัตราส่วนการส่งออกน้ำมันปาล์มดิบต่อผลผลิตสูงที่สุดในโลก โดยปัจจัยที่ส่งผลกระทบต่อราคาน้ำมันปาล์มดิบได้แก่ การเปลี่ยนแปลงของภาวะเศรษฐกิจ ความต้องการบริโภค สภาพภูมิอากาศ ปริมาณน้ำมันปาล์มดิบค้างสต็อก และราคาน้ำมันทดแทนชนิดอื่นๆ อาทิ น้ำมันถั่วเหลือง และน้ำมันรำข้าว เป็นต้น ทั้งนี้ ในช่วง 2 ปีที่ผ่านมา น้ำมันปาล์มดิบในตลาดโลกมีความผันผวนค่อนข้างสูง ดังจะเห็นได้จากการลดลงของราคาน้ำมันปาล์มดิบจาก 3,389 ริงกิตต่อตันในช่วงเดือนมกราคม ถึงเดือนมีนาคม 2555 มาเป็น 2,314 ริงกิตต่อตันในปี 2556 หรือลดลงคิดเป็นร้อยละ 31.72 เมื่อเทียบกับปี 2555 ซึ่งการเปลี่ยนแปลงดังกล่าวเกิดจากปัจจัยทางธรรมชาติและภาวะเศรษฐกิจโลกที่ยังไม่ฟื้นตัว (ที่มา : ศูนย์วิจัยกสิกรไทย)

สำหรับประเทศไทย ราคาน้ำมันปาล์มดิบมีทิศทางความผันผวนเป็นไปตามความผันผวนของราคาน้ำมันปาล์มดิบในตลาดโลก โดยราคาน้ำมันปาล์มดิบในปี 2556 ปรับตัวลดลงจากในปี 2555 คิดเป็นร้อยละ 22.27 (ราคาเฉลี่ยในปี 2555 เท่ากับ 30.86 บาทต่อกิโลกรัม และปี 2556 เท่ากับ 25.24 บาทต่อกิโลกรัม) (ที่มา : กรมการค้าภายใน กระทรวงพาณิชย์) โดยในช่วงปลายปี 2553 – ต้นปี 2554 ราคาน้ำมันปาล์มดิบภายในประเทศผันผวนและปรับตัวสูงขึ้นจากราคาตลาดโลกที่ประเทศมาเลเซียมาก ทั้งนี้ เป็นผลจากประเทศไทยประสบภัยอุทกภัยในเขตพื้นที่เพาะปลูกปาล์มน้ำมันในภาคใต้ ส่งผลกระทบต่อผลผลิตปาล์มน้ำมันตกต่ำ กอปรกับมีการเก็งกำไรของผู้ประกอบการโรงสกัดปาล์มน้ำมัน จึงส่งผลกระทบต่ออุปทานน้ำมันปาล์มดิบในประเทศ จึงทำให้ราคาน้ำมันปาล์มดิบในประเทศในช่วงระยะเวลาดังกล่าวสูงผิดปกติไปอยู่ที่ราคา 58.02 บาท

ความเสี่ยงจากการพึ่งพิงผู้จำหน่ายวัตถุดิบ

บริษัทใช้วัตถุดิบในการผลิตสินค้าเพื่อจำหน่ายโดยแบ่งเป็น 4 ประเภทหลัก ได้แก่ น้ำมันปาล์มดิบ สารเคมี เชื้อเพลิง และภาชนะบรรจุ โดยผู้จำหน่ายทุกรายที่บริษัทสั่งซื้อ จะต้องได้รับการขึ้นทะเบียนเป็น Vendor List ของบริษัท ซึ่งบริษัทสั่งซื้อวัตถุดิบประเภทต่างๆ จากผู้จำหน่ายหลายราย ยกเว้นวัตถุดิบประเภทเชื้อเพลิง โดยเชื้อเพลิงที่บริษัทใช้ในการผลิตแบ่งเป็น 2 ประเภทได้แก่ กะลาปาล์ม และน้ำมันเตา ซึ่งถูกนำมาใช้เพื่อให้ความร้อนในกระบวนการผลิต ทั้งนี้ ในบัญชีปี 2556 บริษัทมีสัดส่วนต้นทุนกะลาปาล์มและต้นทุนน้ำมันเตาคิดเป็นร้อยละ 62.68 และร้อยละ 37.32 ของต้นทุนค่าเชื้อเพลิงทั้งหมด ซึ่งสาเหตุที่บริษัทใช้กะลาปาล์มเป็นเชื้อเพลิงหลักเนื่องจากกะลาปาล์มให้ความร้อนไม่ต่างจากน้ำมันเตา แต่มีราคาถูกกว่า ซึ่งในงวดบัญชีปี 2556 บริษัทสั่งซื้อกะลาปาล์มจากผู้จำหน่ายรายหนึ่ง (ดำเนินธุรกิจเป็นฟิวเจอร์รวมกะลาปาล์มจากโรงบดสกัดทั่วประเทศ และนำกะลาปาล์มที่ได้มาจำหน่ายให้กับผู้ประกอบการที่ต้องการ ทั้งนี้ ผู้จำหน่ายดังกล่าวไม่มีความเกี่ยวข้องใดๆ กับผู้ถือหุ้น กรรมการ กรรมการผู้มีอำนาจลงนาม และผู้บริหารของบริษัท) โดยมี

ต่อกิโลกรัม ในขณะที่รัฐบาลมีมาตรการเข้ามาแก้ปัญหาน้ำมันปาล์มดิบขาดแคลนโดยการประกาศนำเข้า ซึ่งมีผลทางจิตวิทยาที่ช่วยให้ปริมาณน้ำมันปาล์มดิบในท้องตลาดมีมากขึ้น จึงทำให้ราคาในช่วงเดือนมีนาคม 2554 ปรับตัวลดลงอย่างรุนแรงจากประมาณ 58 บาท ต่อกิโลกรัม ดังที่กล่าว เป็นประมาณ 35 บาทต่อกิโลกรัม ดังนั้น จากที่กล่าวมาข้างต้น บริษัทจึงอาจได้รับความเสี่ยงจากความผันผวนของราคาน้ำมันปาล์มดิบที่มีความอ่อนไหวต่อปัจจัยที่เข้ามากระทบทั้งปัจจัยภายในประเทศ และภายนอกประเทศ ซึ่งความผันผวนของราคาน้ำมันปาล์มดิบอาจส่งผลกระทบต่อความสามารถในการทำกำไรของกิจการได้

บริษัทตระหนักถึงความเสี่ยงดังกล่าว และได้กำหนดนโยบายเพื่อใช้เป็นแนวทางปฏิบัติสำหรับฝ่ายงานที่เกี่ยวข้อง โดยเน้นให้ความสำคัญกับการติดตามสถานการณ์ราคาอย่างใกล้ชิดผ่านช่องทางต่างๆ อาทิ สื่อโทรทัศน์ หนังสือพิมพ์ และเว็บไซต์ของหน่วยงานราชการที่เกี่ยวข้อง อาทิ กรมการค้าภายใน กระทรวงพาณิชย์ ควบคู่ไปกับการติดตามสถานการณ์ราคาผ่านคู่ค้าอย่างต่อเนื่อง ซึ่งช่วยลดผลกระทบจากความผันผวนของราคาวัตถุดิบได้ในระดับหนึ่ง นอกจากนี้ ด้วยมาตรการของภาครัฐ เพื่อควบคุมไม่เกิดความผันผวนของราคาที่รุนแรง อาทิ การกำหนดราคารับซื้อผลปาล์มและน้ำมันปาล์มดิบในกรณีที่ราคาน้ำมันปาล์มดิบผันผวนและส่งผลกระทบต่อเกษตรกรผู้ปลูกปาล์มน้ำมัน และการรับซื้อน้ำมันปาล์มดิบออกจากตลาดในกรณีที่สต็อกน้ำมันปาล์มดิบในประเทศสูงเกินไป ซึ่งรัฐบาลโดยกระทรวงพาณิชย์ได้ขยายระยะเวลาการรับซื้อตามโครงการแก้ไขปัญหาน้ำมันปาล์มดิบและราคาผลปาล์มน้ำมัน ตกต่ำปี 2555 – 2556 รอบ 2 ปริมาณ 50,000 ตันในราคาตันละ 25,000 บาท ไปจนถึงสิ้นเดือนกันยายน 2556 ซึ่งการดำเนินมาตรการของภาครัฐในรูปแบบต่างๆ จะช่วยทำให้ราคาปาล์มน้ำมันและน้ำมันปาล์มดิบมีความผันผวนลดลง ดังนั้น จากที่กล่าวมาข้างต้น บริษัทคาดว่าจะได้รับผลกระทบจากความเสี่ยงดังกล่าวในระดับหนึ่ง

มูลค่าการสั่งซื้อมากกว่าร้อยละ 50 ของมูลค่าการสั่งซื้อเชื้อเพลิงรวม เนื่องจากผู้จำหน่ายรายดังกล่าวสามารถจัดหากะลาปาล์มที่มีคุณภาพและปริมาณเป็นไปตามที่บริษัทต้องการ โดยบริษัทสั่งซื้อกะลาปาล์มจากผู้จำหน่ายรายดังกล่าวต่อเนื่องนานกว่า 2 ปี ดังนั้น บริษัทจึงอาจได้รับความเสี่ยงจากการพึ่งพิงผู้จำหน่ายเชื้อเพลิง หากผู้จำหน่ายดังกล่าวจำหน่ายสินค้าให้กับบริษัท หรือไม่สามารถจำหน่ายสินค้าให้กับบริษัทได้จากสาเหตุภายในของผู้จำหน่ายเอง ซึ่งบริษัทตระหนักถึงความเสี่ยงดังกล่าว และได้กำหนดแนวทางเพื่อลดการพึ่งพิงผู้จำหน่ายรายใหญ่รายใดรายหนึ่ง โดยฝ่ายจัดซื้อได้พิจารณาคัดเลือกผู้จำหน่ายเพิ่มเติม ซึ่งที่ผ่านมา บริษัทได้สั่งซื้อกะลาปาล์มจากผู้จำหน่ายรายอื่นเพื่อลดการพึ่งพิง แต่กะลาปาล์มที่ได้มีคุณภาพไม่เป็นไปตามที่ต้องการ ซึ่งมีผลทำให้ความร้อนที่ได้ไม่เป็นไปตามมาตรฐานที่บริษัทกำหนด ดังนั้น ในอนาคต หากบริษัทสามารถจัดหาผู้จำหน่ายรายใหม่ที่สามารถจัดส่งกะลาปาล์มตามคุณภาพและปริมาณที่บริษัทต้องการได้ บริษัทจะดำเนินการลดการพึ่งพิงการสั่งซื้อดังกล่าว

01 ความเสี่ยงจากการพึ่งพิงแหล่งเงินทุนจากสถาบันการเงิน

ณ วันที่ 31 ธันวาคม 2556 บริษัทและบริษัทย่อยได้ขอรับการสนับสนุนวงเงินสินเชื่อจากเจ้าหนี้สถาบันการเงินภายในประเทศแห่งหนึ่ง โดยมีการหนี้ยรวมทั้งสิ้นเท่ากับ 182.25 ล้านบาท (แบ่งเป็นการหนี้ยในนามบริษัทเท่ากับ 71.39 ล้านบาท และการหนี้ยในนามบริษัทย่อยได้แก่ AIPT เท่ากับ 110.86 ล้านบาท) มีการตั้งทุนทางการเงินเท่ากับ 48.07 ล้านบาท (แบ่งเป็นการตั้งทุนทางการเงินของบริษัทเท่ากับ 37.53 ล้านบาท และการตั้งทุนทางการเงินของบริษัทย่อยเท่ากับ 10.54 ล้านบาท) โดยการหนี้ยร้อยละ 51.37 ของการหนี้ยเงินกู้ยืมจากสถาบันการเงินรวม เป็นการหนี้ยที่เกิดจากวงเงินกู้ยืมระยะสั้นเพื่อใช้หมุนเวียนในกิจการ ได้แก่ วงเงินกูเบิกเกินบัญชี วงเงิน L/C, T/R วงเงินตั๋วสัญญาใช้เงิน และวงเงิน Forward Contract ซึ่งการหนี้ยส่วนที่เหลืออีกร้อยละ 48.63 ของการหนี้ยเงินกู้ยืมจากสถาบันการเงินรวม เป็นการหนี้ยที่เกิดจากวงเงินกู้ยืมระยะยาวสำหรับการลงทุนในทรัพย์สินของบริษัทและบริษัทย่อยในช่วงที่ผ่านมา โดยวงเงินกู้ระยะยาวดังกล่าวระบุเงื่อนไขให้บริษัทและบริษัทย่อยต้องดำรงอัตราส่วนหนี้สินต่อส่วนของผู้ถือหุ้นในอัตราไม่เกินกว่า 2 : 1 และดำรงอัตราส่วนความสามารถในการชำระหนี้ในอัตราไม่ต่ำกว่า 1.5 : 1 และ 1.2 : 1 ตามลำดับ ดังนั้น จากการพึ่งพิงแหล่งเงินทุนจากเจ้าหนี้สถาบันการเงินตามที่กล่าว หากบริษัทไม่สามารถรักษ่อัตราส่วนทางการเงินได้ตามเงื่อนไขที่ระบุในสัญญาเงินกู้ยืมระยะยาว รวมถึงไม่ปฏิบัติตามเงื่อนไขอื่นๆ ของสัญญาได้ บริษัทอาจได้รับความเสี่ยงจากการถูกระงับการใช้วงเงินสินเชื่อ ซึ่งอาจส่งผลกระทบต่อสภาพคล่องของกิจการ และความสามารถในการดำเนินธุรกิจ อันจะส่งผลกระทบต่อผลการดำเนินงานของกิจการได้ นอกจากนี้ ด้วยการหนี้ยที่มี บริษัทอาจได้รับความเสี่ยงจากความผันผวนของอัตราดอกเบี้ยเงินกู้ ซึ่งเป็นต้นทุน

ทางการเงินของกิจการที่อาจส่งผลกระทบต่อผลการดำเนินงานได้ในที่สุด

บริษัทตระหนักถึงความเสี่ยงดังกล่าว โดยวงเงินกู้ยืมระยะยาวที่ระบุเงื่อนไขการดำรงอัตราส่วนทางการเงินมีทั้งสิ้น 4 วงเงิน รวมวงเงินจำนวน 204.75 ล้านบาท แบ่งเป็นในนามบริษัทเท่ากับ 69.75 ล้านบาท และในนามบริษัทย่อยได้แก่ AIPT เท่ากับ 135.00 ล้านบาท โดย ณ วันที่ 31 ธันวาคม 2556 มีการหนี้ยคงเหลือเท่ากับ 31.39 ล้านบาท และ 57.24 ล้านบาท ตามลำดับ โดยในงวดบัญชีปี 2556 บริษัทมีอัตราส่วนหนี้สินต่อส่วนของผู้ถือหุ้นเท่ากับ 0.15 : 1 ซึ่งต่ำกว่าเงื่อนไขที่ระบุข้างต้น และมีอัตราส่วนความสามารถในการชำระหนี้เท่ากับ 6.12 ซึ่งสูงกว่าเงื่อนไขที่ระบุ นอกจากนี้ การระบุเงื่อนไขดังกล่าวไม่ได้ส่งผลกระทบต่อการศึกษาในห้วงเงินสินเชื่อของบริษัทและบริษัทย่อยแต่อย่างใด เนื่องจากตลอดระยะเวลาการได้รับการสนับสนุนวงเงินสินเชื่อ บริษัทและบริษัทย่อยได้จ่ายชำระคืนเงินต้นและดอกเบี้ยให้กับเจ้าหนี้สถาบันการเงินดังกล่าวด้วยดีมาโดยต่อเนื่อง นอกจากนี้ เพื่อลดการพึ่งพิงแหล่งเงินทุนจากเจ้าหนี้สถาบันการเงิน บริษัทจึงมีนโยบายที่จะเข้าจดทะเบียนในตลาดหลักทรัพย์ฯ เพื่อนำเงินที่ได้รับจากการเสนอขายหลักทรัพย์ในครั้งนี้ ไปใช้เป็นเงินลงทุนในทรัพย์สินที่ใช้ในการประกอบธุรกิจ และใช้เป็นเงินทุนหมุนเวียนในกิจการแทนการขอรับการสนับสนุนวงเงินสินเชื่อจากสถาบันการเงินบางส่วน รวมถึงนำเงินที่ได้ส่วนหนึ่งไปชำระคืนหนี้เงินกู้ยืม (รายละเอียดตามส่วนที่ 2 บริษัทที่ออกหลักทรัพย์) โดยทำให้ ณ 31 ธันวาคม 2556 บริษัทมีการหนี้ยกับเจ้าหนี้สถาบันการเงินลดลง ซึ่งสามารถลดความเสี่ยงจากความผันผวนของอัตราดอกเบี้ยได้ระดับหนึ่ง

02 ความเสี่ยงจากความผันผวนของอัตราแลกเปลี่ยน

งบการเงินงวดบัญชีปี 2556 บริษัทและบริษัทย่อยมีรายการสินทรัพย์ที่เป็นเงินตราต่างประเทศในสกุลดอลลาร์สหรัฐฯ รวมเท่ากับ 0.14 ล้านดอลลาร์สหรัฐฯ แปลงเป็นเงินบาทเท่ากับ 4.63 ล้านบาท โดยเป็นรายการที่เกิดในนามบริษัทเท่ากับ 0.14 ล้านดอลลาร์สหรัฐฯ ซึ่งเกิดจากการจำหน่ายกลีเซอรีนให้กับลูกค้ารายหนึ่งในประเทศจีน ไม่ได้ทำป้องกันความเสี่ยงด้านอัตราแลกเปลี่ยน ดังกล่าว เนื่องจากมีจำนวนน้อย โดยบริษัทฯ จะพิจารณาใช้วงเงินสัญญาขายเงินตราต่างประเทศล่วงหน้า ในกรณีที่มีธุรกรรมเป็นเงินตราต่างประเทศในจำนวนที่มีนัยสำคัญ ควบคู่ไปกับการติดตามข่าวสารและความเคลื่อนไหวของอัตราแลกเปลี่ยนอย่างใกล้ชิด เพื่อประเมินสถานการณ์และหาแนวทางป้องกันความเสี่ยงที่อาจจะ ดังนั้น บริษัทจึงมั่นใจว่าหากเกิดความผันผวนของอัตราแลกเปลี่ยน บริษัทจะได้รับผลกระทบอย่างไม่มีนัยสำคัญ



01 ความเสี่ยงด้านการพึ่งพิงผู้บริหารหลัก

บริษัทก่อตั้งขึ้นในปี 2549 โดยมีกลุ่มครอบครัวธำรงค์ธำรงค์ธำรงค์เป็นผู้บริหารหลัก และเป็นผู้ถือหุ้นใหญ่ผ่านการถือหุ้นใน AI ในสัดส่วนร้อยละ 98.79 ของทุนจดทะเบียนบริษัท โดยมี

1. นายณรงค์ ธำรงค์ธำรงค์ ดำรงตำแหน่งประธานกรรมการ และ ประธานกรรมการบริหาร
2. นายณิชา ธำรงค์ธำรงค์ ดำรงตำแหน่งรองประธานกรรมการ และกรรมการบริหาร
3. นายอนุรักษ์ ธำรงค์ธำรงค์ ดำรงตำแหน่งกรรมการ กรรมการบริหาร และกรรมการผู้จัดการ และ
4. นายพพล ธำรงค์ธำรงค์ ดำรงตำแหน่งเป็นกรรมการ กรรมการบริหาร และผู้อำนวยการฝ่ายบัญชีและการเงิน

ซึ่งทั้ง 4 ท่านล้วนแต่เป็นผู้ที่มีความรู้ความเข้าใจในธุรกิจผลิตและจำหน่ายน้ำมันไบโอดีเซลและน้ำมันปาล์มโอเลอิน โดยได้สร้างความน่าเชื่อถือให้กับบริษัท และสร้างความสัมพันธ์อันดีกับลูกค้าทั้งในประเทศและต่างประเทศมาโดยต่อเนื่องตลอดระยะเวลา 7 ปีที่ผ่านมา ซึ่งหากมีการเปลี่ยนแปลงผู้บริหารหลักอาจจะส่งผลกระทบต่อการทำงานของบริษัทได้

บริษัทได้กำหนดขอบเขตอำนาจหน้าที่ความรับผิดชอบและอำนาจอนุมัติในแต่ละตำแหน่งและส่วนงานต่างๆ อย่างชัดเจน โดยมีภาระจ่ายอำนาจในการบริหารและการจัดการอย่างเป็นระบบผ่านทั้งอำนาจอนุมัติที่ได้กำหนดไว้ อีกทั้งยังมีการมอบหมายหน้าที่และความรับผิดชอบต่างๆ ให้แก่ผู้ที่มีความรู้และความสามารถอย่างเหมาะสม ทั้งนี้ บริษัทยังมีระบบจัดเก็บข้อมูลและฐานข้อมูลที่ดี ซึ่งมีการแลกเปลี่ยนข่าวสารข้อมูลที่จำเป็นต่างๆ รวมถึงบริษัทยังได้กำหนดแนวทางเพื่อพัฒนาประสิทธิภาพในการทำงานของพนักงานบริษัท ด้วยการส่งเข้าอบรมในหลักสูตรต่างๆ เพื่อเพิ่มพูนความรู้ความสามารถแก่พนักงานและลดการพึ่งพิงพนักงานรายใดรายหนึ่งโดยเฉพาะ ควบคู่ไปกับการส่งเสริมให้พนักงานรู้สึกถึงความเป็นส่วนหนึ่งของบริษัท ด้วยการดูแลและจัดสวัสดิการที่เหมาะสมให้แกพนักงานแต่ละระดับเพื่อเป็นการสร้างขวัญและกำลังใจในการทำงาน นอกจากนี้ บริษัทยังมีนโยบายสรรหาบุคลากรที่มีความรู้ความสามารถเข้ามาร่วมงานกับบริษัทให้สอดคล้องกับแผนการดำเนินธุรกิจอีกด้วย

02 ความเสี่ยงในกรณีมีกลุ่มผู้ถือหุ้นรายใหญ่มากกว่าร้อยละ 50

กลุ่มครอบครัวธำรงค์ธำรงค์ธำรงค์ ซึ่งเป็นผู้ถือหุ้นใหญ่ของบริษัท ผ่านการถือหุ้นในบริษัท โดย ณ วันที่ 25 ธันวาคม 2556 ครอบครัวธำรงค์ธำรงค์ธำรงค์มีส่วนการถือหุ้นในบริษัท โดยแบ่งเป็นการถือหุ้นทางตรงในสัดส่วนร้อยละ 12.36 และถือทางอ้อมผ่านทาง AI ในสัดส่วนร้อยละ 59.59 ซึ่งกลุ่มครอบครัวธำรงค์ธำรงค์ธำรงค์ยังมีอิทธิพลในกำหนดนโยบายการบริหารงานของบริษัทไปในทิศทางใดทิศทางหนึ่ง เนื่องจากสามารถควบคุมมติที่ประชุมผู้ถือหุ้นได้ โดยเฉพาะอย่างยิ่งในกรณีที่ให้ถือเอาคะแนนเสียงในที่ประชุมผู้ถือหุ้นไม่น้อยกว่ากึ่งหนึ่งของจำนวนเสียงทั้งหมดของผู้ถือหุ้นที่เข้าร่วมประชุมและมีสิทธิออกเสียงลงคะแนน ยกเว้นเรื่องที่กฎหมายหรือข้อบังคับบริษัท กำหนดให้ต้องได้รับเสียง 3 ใน 4 ของที่ประชุมผู้ถือหุ้น ผู้บริหารหลักอาจจะส่งผลกระทบต่อการทำงานของบริษัทได้

อย่างไรก็ตาม บริษัทมีคณะกรรมการตรวจสอบซึ่งเป็นกรรมการอิสระจำนวน 3 ท่าน จากจำนวนกรรมการทั้งหมด 8 ท่าน ซึ่งกรรมการตรวจสอบทุกท่านล้วนแต่เป็นผู้ทรงคุณวุฒิที่มีความรู้ความสามารถเป็นที่รู้จักและยอมรับในสังคม โดยกรรมการตรวจสอบของบริษัท

มีหน้าที่ตามที่ได้รับมอบหมายจากคณะกรรมการของบริษัท ซึ่งเป็นไปตามประกาศตลาดหลักทรัพย์แห่งประเทศไทย เรื่อง คุณสมบัติและขอบเขตการดำเนินงานของคณะกรรมการตรวจสอบ พ.ศ. 2551 และมีคุณสมบัติเป็นกรรมการอิสระที่มีคุณสมบัติตามข้อ 16 ของประกาศคณะกรรมการกำกับตลาดทุนที่ ทอ.28/2551 ซึ่งถือเป็นการช่วยเสริมประสิทธิภาพและสร้างการตรวจสอบและถ่วงดุลที่ดี รวมถึงสร้างความโปร่งใสในการบริหารจัดการของบริษัท นอกจากนี้ บริษัทยังได้ว่าจ้างบริษัท สุ่ความสำเร็จ จำกัด เพื่อเข้าทำหน้าที่เป็นหน่วยงานตรวจสอบภายในที่มีความเป็นอิสระจากฝ่ายจัดการและขึ้นตรงต่อคณะกรรมการตรวจสอบ

นอกจากนี้ คณะกรรมการของบริษัทยังคำนึงถึงการให้ความสำคัญกับการกำกับดูแลกิจการที่ดี ด้วยการปฏิบัติตามแนวทางการกำกับดูแลกิจการที่ดีอย่างเคร่งครัด และสม่ำเสมอ ดังนั้น บริษัทจึงมั่นใจว่าผู้ถือหุ้นรวมถึงผู้มีส่วนได้เสียกับบริษัท จะได้รับการปฏิบัติอย่างเป็นธรรม และเท่าเทียมกัน



▶ ข้อมูลทั่วไปของบริษัท



ชื่อบริษัท
ปี ก่อตั้ง
เครื่องหมายหุ้น
ทะเบียนเลขที่
ประกอบธุรกิจ

ที่ตั้งสำนักงานและโรงงาน

โทรศัพท์
โทรสาร
Email

Website
ทุนจดทะเบียน
ชำระแล้ว

ประกอบด้วยหุ้นสามัญ
ปีที่จดทะเบียนในตลาดหลักทรัพย์
ติดต่อ

ผู้สอบบัญชี

บริษัท เอไอ เอนเนอร์จี้ จำกัด (มหาชน)

2549

AIE

0107556000311

ผลิตและจำหน่ายพลังงานทดแทนน้ำมันไบโอดีเซลจากน้ำมันปาล์ม ด้วยระบบการกลั่นและผลิตที่เป็นระบบต่อเนื่องและเป็นมิตรกับสิ่งแวดล้อม รวมถึงผลิตและจำหน่ายน้ำมันปาล์มโอเลอิน ภายใต้ตราสินค้า “ฟาโบล่า” และจำหน่ายวัตถุดิบและผลิตภัณฑ์ซึ่งเป็นพลผลอยได้จากกระบวนการผลิต ได้แก่ กรดไขมันปาล์ม ไบโอดีเซลบริสุทธิ์ และกลีเซอรอล

เลขที่ 55/2 หมู่ที่ 8 ถนนเศรษฐกิจ 1 ตำบลคลองมะเดื่อ อำเภอกะทู้มบแม
จังหวัดสมุทรสาคร 74110

034-877-485-8

034-877-491-2

aienergy@aienergy.co.th

http://www.aienergy.co.th

1,130,000,000 บาท (หนึ่งพันหนึ่งร้อยสามสิบล้านบาท)

1,130,000,000 หุ้น มูลค่าหุ้นละ 1 บาท

2557

นักลงทุนสัมพันธ์ โทรศัพท์ : 66-34877-485, โทรสาร : 66-34877-491-2

e-mail : aienergy@aienergy.co.th

ดร.วิรัช อภิเมธีรุ่งเรือง ผู้สอบบัญชีอนุญาตเลขที่ 1378 หรือ
นายรัชการณ อนุปิติพงษ์ สอบบัญชีอนุญาตเลขที่ 3196 หรือ
นายอภิรักษ์ อติอนุวรรตน์ ผู้สอบบัญชีอนุญาตเลขที่ 5202

ในนามสำนักงาน ดร.วิรัช แอนด์ แอสโซซิเอตส์
เลขที่ 518/3 อาคารภาณุณี ชั้น 7 ถนนเพลินจิต

แขวงลุมพินี เขตปทุมวัน กรุงเทพฯ 10330

โทรศัพท์ /โทรสาร : 0-2252-2860,

0-2255-2518, 0-2254-1210,

0-2250-0634

01

ชื่อบริษัท
วันที่ก่อตั้ง
ทะเบียนเลขที่
ประกอบธุรกิจ
ที่ตั้งสำนักงานใหญ่
โทรศัพท์สำนักงานใหญ่
โทรสารสำนักงานใหญ่
Email
ทุนจดทะเบียน
ชำระแล้ว
ประกอบด้วยหุ้นสามัญ
ที่ตั้งสำนักงานสาขา
โทรศัพท์สำนักงานสาขา
โทรสารสำนักงานสาขา
Email
ความสัมพันธ์กับบริษัท

บริษัท เอไอ พอร์ตส แอนด์ เทอร์มินัลส์ จำกัด (“AIPT”)

วันที่ 10 เมษายน 2550
0105550040092
ธุรกิจท่าเทียบเรือและให้บริการคลังน้ำมันเชื้อเพลิง
เลขที่ 23/1 หมู่ที่ 7 ตำบลท่าจีน อำเภอเมืองสมุทรสาคร จังหวัดสมุทรสาคร
034-497-184
034-497-186
aiport1@asianinsulators.com
460,000,000 บาท (สี่ร้อยหกสิบล้านบาท)

46,000,000 หุ้น มูลค่าหุ้นละ 10 บาท
เลขที่ 1/9 หมู่ที่ 1 ตำบลหาดทรายรี อำเภอเมืองชุมพร จังหวัดชุมพร
077-522-709-10
077-522-711
aiport2@asianinsulators.com

- AIPT เป็นบริษัทย่อยของบริษัท โดยบริษัทเข้าถือหุ้นสามัญของ AIPT จำนวน 45,999,998 หุ้น มูลค่าที่ตราไว้หุ้นละ 10 บาท หรือคิดเป็นสัดส่วนร้อยละ 99.99 ของทุนชำระแล้วของ AIPT
- มีกรรมการบริษัทร่วมกันได้แก่ นายณรงค์ ธารีรัตน์วิบูลย์ นายณิธย์ ธารีรัตน์วิบูลย์ นายอนุรักษ ธารีรัตน์วิบูลย์ และนายพนพล ธารีรัตน์วิบูลย์ นายณิธย์ ธารีรัตน์วิบูลย์ ดำรงตำแหน่งเป็นกรรมการผู้จัดการ

02

ชื่อบริษัท
วันที่ก่อตั้ง
ทะเบียนเลขที่
ประกอบธุรกิจ
ที่ตั้งสำนักงานใหญ่
โทรศัพท์สำนักงานใหญ่
โทรสารสำนักงานใหญ่
Email
ทุนจดทะเบียน
ชำระแล้ว
ประกอบด้วยหุ้นสามัญ
ความสัมพันธ์กับบริษัท

บริษัท เอไอ โลจิสติกส์ จำกัด (“AIL”)

วันที่ 15 กุมภาพันธ์ 2549
0105549021411
ธุรกิจให้บริการขนส่งสินค้าทางทะเล ซึ่งมีความชำนาญในการขนส่งน้ำมันเครื่อง น้ำมันปาล์มดิบ น้ำมันเชื้อเพลิง และน้ำมันปาล์ม
เลขที่ 254 ถนนเสรีไทย แขวงคันนายาว เขตคันนายาว กรุงเทพมหานคร
02-540-2528
02-517-1465
logistics@asianinsulators.com
209,000,000 บาท (สองร้อยเก้าสิบล้านบาท)

- 20,900,000 หุ้น มูลค่าหุ้นละ 10 บาท
- AIL เป็นบริษัทย่อยของบริษัท โดยบริษัทเข้าถือหุ้นสามัญของ AIL จำนวน 20,899,998 หุ้น มูลค่าที่ตราไว้หุ้นละ 10 บาท หรือคิดเป็นสัดส่วนร้อยละ 99.99 ของทุนชำระแล้วของ AIL
 - มีกรรมการบริษัทร่วมกัน ได้แก่ นายณรงค์ ธารีรัตน์วิบูลย์ นายณิธย์ ธารีรัตน์วิบูลย์ และนายพนพล ธารีรัตน์วิบูลย์

โครงสร้างการถือหุ้น

รายชื่อผู้ถือหุ้น ณ วันที่ปิดสมุดผู้ถือหุ้น เมื่อ 25 ธันวาคม 2556

ลำดับ	รายชื่อ	จำนวนหุ้น	ร้อยละ
01	บริษัท เอเชีย เอ็นเนอร์จี้ จำกัด (มหาชน)	673,354,060	59.59 %
02	นาย ณรงค์ ธารีรัตน์วิบูลย์	53,234,722	4.71 %
03	นาย นพพล ธารีรัตน์วิบูลย์	38,000,254	3.36 %
04	นาย ธนิตย์ ธารีรัตน์วิบูลย์	19,715,720	1.74 %
05	นาง โสกา ธารีรัตน์วิบูลย์	10,104,742	0.89 %
06	นาง จารุณี วงศ์จางูวัฒน์	7,511,797	0.66 %
07	นาย โกวิท ธารีรัตน์วิบูลย์	5,250,000	0.46 %
08	นาย อนุรักษ์ ธารีรัตน์วิบูลย์	5,050,000	0.45 %
09	นาย ณพล กรินทรากุล	4,450,000	0.39 %
10	นางสาว ธัญพร คุณะศักดิ์พาณิชย์	4,131,660	0.37 %
11	ผู้ถือหุ้นรายย่อยอื่นๆ	309,197,045	27.36 %
	รวม	1,130,000,000	100.00 %

หมายเหตุ : ผู้ลงทุนสามารถดูข้อมูลผู้ถือหุ้นที่เป็นปัจจุบันได้จาก Website ของบริษัทก่อนการประชุมสามัญผู้ถือหุ้นประจำปี



นโยบายจ่ายเงินปันผล

นโยบายการจ่ายปันผลของบริษัท

บริษัทมีนโยบายการจ่ายเงินปันผลให้แก่ผู้ถือหุ้นในแต่ละปี ไม่น้อยกว่าร้อยละ 40 ของกำไรสุทธิที่เหลือหลังจากหักภาษีและสำรองต่างๆ ทุกประเภทตามที่กฎหมายกำหนด โดยพิจารณาจากงบการเงินของบริษัท อย่างไรก็ตามการจ่ายเงินปันผลดังกล่าวจะขึ้นกับกระแสเงินสด แผนการลงทุน เงื่อนไขทางกฎหมาย โดยทางบริษัทคำนึงถึงความจำเป็นและเหมาะสมของปัจจัยอื่นๆ ในอนาคต และการจ่ายเงินปันผลนั้นจะไม่มีผลกระทบต่อการดำเนินงานปกติของบริษัทอย่างมีนัยสำคัญ ทั้งนี้ มติคณะกรรมการของบริษัทที่อนุมัติให้จ่ายเงินปันผลจะต้องนำเสนอต่อที่ประชุมผู้ถือหุ้นเพื่อขออนุมัติ อนึ่ง คณะกรรมการบริษัทมีอำนาจในการพิจารณาจ่ายเงินปันผลระหว่างกาลได้หากเห็นควรมีความเหมาะสมและไม่กระทบต่อการดำเนินงานของบริษัท ทั้งนี้ จะต้องรายงานให้ที่ประชุมผู้ถือหุ้นทราบในการประชุมคราวถัดไป และบริษัทต้องตั้งสำรองตามกฎหมายอย่างน้อยร้อยละ 5 ของกำไรสุทธิจนจำนวนเงินที่ตั้งสำรองมีมูลค่าเท่ากับร้อยละ 10 ของทุนจดทะเบียนของบริษัท

นโยบายการจ่ายเงินปันผลของบริษัทย่อย

บริษัทไม่ได้กำหนดสัดส่วนการจ่ายเงินปันผลของบริษัทย่อย การจ่ายเงินปันผลของบริษัทย่อยขึ้นอยู่กับผลดำเนินงานของแต่ละบริษัทย่อย การจ่ายเงินปันผลจากบริษัทย่อยให้กับบริษัทเป็นไปตามข้อกำหนดของแต่ละบริษัทและต้องได้รับการอนุมัติจากที่ประชุมผู้ถือหุ้น การปันผลระหว่างกาลสามารถดำเนินการได้ ในการจ่ายเงินปันผลของบริษัทย่อย บริษัทย่อยจะต้องมีผลกำไรจากการประกอบธุรกิจ หากผลประกอบการเป็นขาดทุน จะไม่มีการจ่ายเงินปันผลจนกว่าการขาดทุนจะกลับมาเป็นผลกำไร และบริษัทย่อยต้องตั้งสำรองตามกฎหมายอย่างน้อยร้อยละ 5 ของกำไรสุทธิจนจำนวนเงินที่ตั้งสำรองมีมูลค่าเท่ากับร้อยละ 10 ของทุนจดทะเบียนของบริษัทย่อย



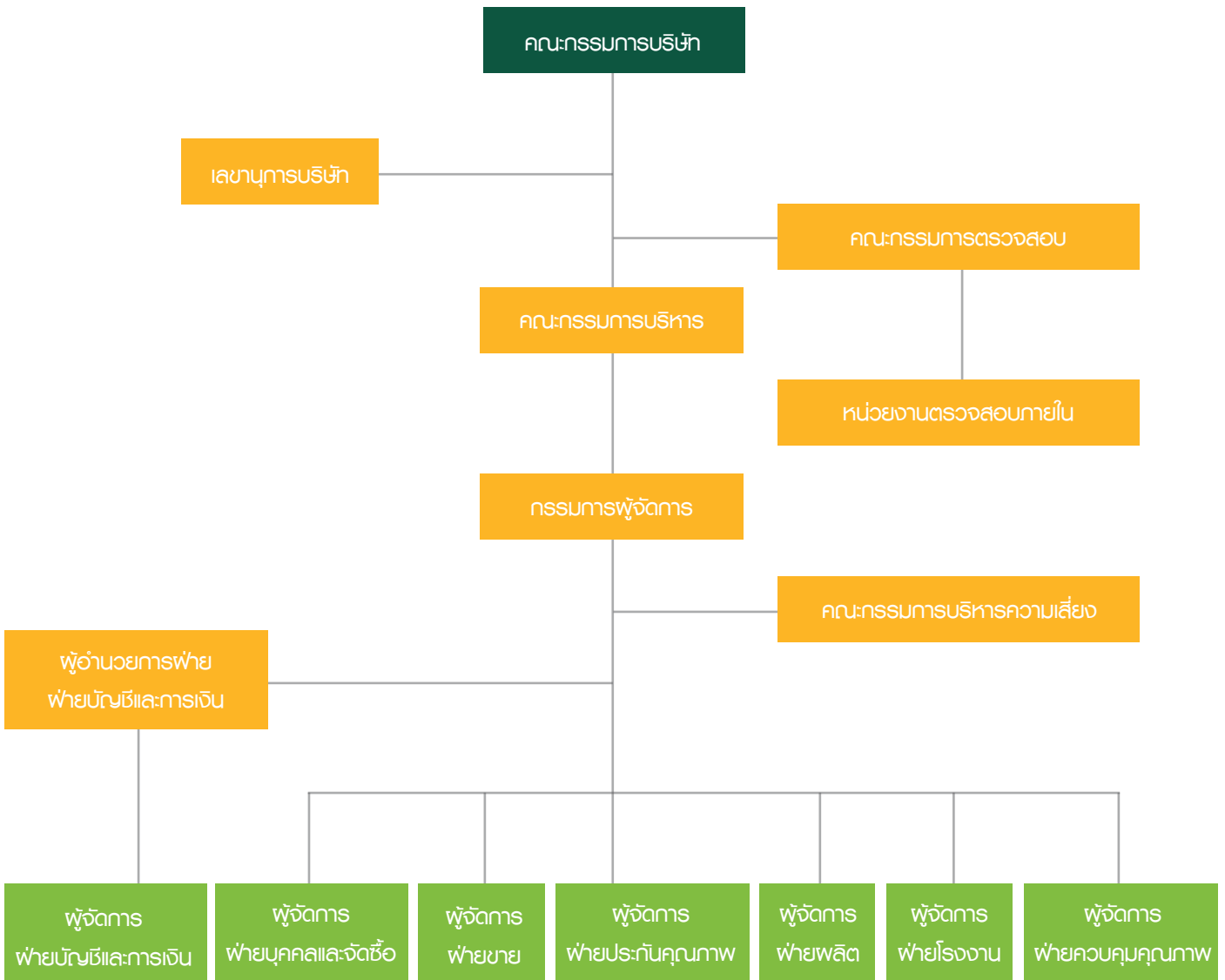

คณะกรรมการบริษัท

รายชื่อคณะกรรมการบริษัท ณ วันที่ 31 ธันวาคม 2556
มีจำนวน 8 ท่าน ดังนี้



นายณรงค์ ธารีรัตนวิบูลย์

ตำแหน่งในบริษัท : ประธานกรรมการ

การศึกษา :

- ปริญญาโทสำหรับผู้บริหาร มหาวิทยาลัยเกษตรศาสตร์
- วิทยาลัยป้องกันราชอาณาจักร

การอบรมบทบาทหน้าที่กรรมการ :

- Chief Financial Office Certification Program
- Director Accreditation Program, Thai Institute of Director Association
- Chairman 2000, Thai Institute of Directors Association
- Director Certification Program, Thai Institute of Directors Association
- หลักสูตรผู้บริหารระดับสูง สถาบันวิทยาการตลาดทุน รุ่นที่ 15

ประสบการณ์ :

- 2526 – 2546
กรรมการผู้จัดการ บริษัท เอเชียเอ็นซูเรเตอร์จำกัด
- 2549 – 2551
กรรมการบริหาร บริษัท พีพีซี เอเชียเอ็นซูเรเตอร์ จำกัด

ตำแหน่งอื่นในปัจจุบัน :

- ตั้งแต่ปี 2538
กรรมการบริหาร บริษัท เอไอ เอนจิเนียริง เซอร์วิส จำกัด
- ตั้งแต่ปี 2549
กรรมการบริหาร บริษัท เอไอ เอนเนอร์จี จำกัด (มหาชน)
- ตั้งแต่ปี 2549
กรรมการบริหาร บริษัท เอไอ โลจิสติกส์ จำกัด
- ตั้งแต่ปี 2550
กรรมการบริหาร บริษัท เอไอ พอร์ตส์ แอนด์ เทอร์มินัลส์ จำกัด



นายณิตย์ ธารีรัตนวิบูลย์

ตำแหน่งในบริษัท : กรรมการบริหาร

การศึกษา :

- ปริญญาตรีวิศวกรรมศาสตร์ สาขาเครื่องกล
Northeastern University, Boston, Massachusetts U.S.A.
- ปริญญาโท Kasetsart Internation Master of Business
Administration มหาวิทยาลัยเกษตรศาสตร์

การอบรมบทบาทหน้าที่กรรมการ :

- Director Accreditation Program, Thai Institute of Director Association
- Director Certification Program, Thai Institute of Directors Association

ประสบการณ์ :

- 2541 – 2546
รองกรรมการผู้จัดการ บริษัท เอเชียเอ็นซูเรเตอร์ จำกัด
- 2549 – 2551
กรรมการบริหาร บริษัท พีพีซี เอเชียเอ็นซูเรเตอร์ จำกัด

ตำแหน่งอื่นในปัจจุบัน :

- ตั้งแต่ปี 2538
กรรมการบริหาร บริษัท เอไอ เอนจิเนียริง เซอร์วิส จำกัด
- ตั้งแต่ปี 2549
กรรมการบริหาร บริษัท เอไอ เอนเนอร์จี จำกัด (มหาชน)
- ตั้งแต่ปี 2549
กรรมการบริหาร บริษัท เอไอ โลจิสติกส์ จำกัด
- ตั้งแต่ปี 2550
กรรมการบริหาร บริษัท เอไอ พอร์ตส์ แอนด์ เทอร์มินัลส์ จำกัด



นายอนุรักษ์ ธารีรัตนวิบูลย์

ตำแหน่งในบริษัท : กรรมการบริหาร

การศึกษา :

- B.A. Economics – Adelphi University, Long Island, NY, USA
- MBA – Marshall University, West Virginia, USA

การอบรมบทบาทหน้าที่กรรมการ :

- Financial Statements for Directors, Thai Institute of Director Association
- Director Accreditation Program, Thai Institute of Director Association

ประสบการณ์ : -

ตำแหน่งอื่นในปัจจุบัน :

- ตั้งแต่ปี 2550
กรรมการบริหาร บริษัท เอไอ พอร์ตส์ แอนด์ เทอร์มินัลส์ จำกัด
- ตั้งแต่ปี 2545
ผู้จัดการ หจก.รุ่งคาปลาป่น
- ตั้งแต่ปี 2545
กรรมการผู้จัดการ บจ.ชุมพรวิชั่น
- ตั้งแต่ปี 2546
กรรมการผู้จัดการ บจ.พะจัน เคเบิลทีวี
- ตั้งแต่ปี 2546
กรรมการผู้จัดการ บจ.ระนอง วิชั่น



นายพนพล ธารีรัตนวิบูลย์

ตำแหน่งในบริษัท : กรรมการบริหาร

การศึกษา :

- B.Sc. Finance – University of Essex, UK
- MBA - SASIN Graduate Institute of Business Administration of Chulalongkorn University

การอบรมบทบาทหน้าที่กรรมการ :

- Director Certification Program, Thai Institute of Directors Association

ประสบการณ์ : -

ตำแหน่งอื่นในปัจจุบัน :

- ตั้งแต่ปี 2554
กรรมการบริหาร บริษัท เอไอ โซลิสติกส์ จำกัด
- ตั้งแต่ปี 2554
กรรมการบริหาร บริษัท เอไอ พอร์ตส์ แอนด์ เทอร์มินัลส์ จำกัด



นายดำรงค์ จูวงค์

ตำแหน่งในบริษัท : กรรมการบริษัท

การศึกษา :

- ปริญญาโท พัฒนบริหารศาสตรมหาบัณฑิต (พ.บ.), สถาบันบัณฑิตพัฒนบริหารศาสตร์ (นิด้า)

การอบรมบทบาทหน้าที่กรรมการ :

- Director Accreditation Program, Thai Institute of Director Association
- Director Certification Program, Thai Institute of Directors Association

ประสบการณ์ :

- 2551 – 2556
ที่ปรึกษา บริษัท เอเชีย นิวเคลเตอร์ จำกัด (มหาชน)
- 2525 – 2551
ผู้ร่วมผู้ว่าการ การไฟฟ้าส่วนภูมิภาค

ดร. กวีพงษ์ หิรัญกุล

ตำแหน่งในบริษัท : ประธานคณะกรรมการตรวจ และกรรมการบริษัท

การศึกษา :

- วิทยาศาสตรบัณฑิต สาขาแพทยศาสตร์ มหาวิทยาลัยธรรมศาสตร์
- ปริญญาโท บริหารธุรกิจ (บธ.ม.) หลักสูตรนานาชาติ มหาวิทยาลัยเกษตรศาสตร์
- วิทยาศาสตรบัณฑิต สาขา Social Science, มหาวิทยาลัยมาร์กัส ประเทศอินเดีย

การอบรมบทบาทหน้าที่กรรมการ :

- Director Accreditation Program, Thai Institute of Director Association
- Director Certification Program, Thai Institute of Directors Association

ประสบการณ์ :

- 2527 – 2553
การไฟฟ้านครหลวง รองผู้ว่าการ การไฟฟ้านครหลวง

ตำแหน่งอื่นในปัจจุบัน :

- ตั้งแต่ปี 2551
กรรมการบริษัท บมจ.นิเวศดี (กรุงเทพฯ)



ผู้ช่วยศาสตราจารย์ สัมพันธ์ หุ่นพยนต์

ตำแหน่งในบริษัท : กรรมการตรวจสอบ และกรรมการบริษัท

การศึกษา :

- นิติศาสตรบัณฑิต, จุฬาลงกรณ์มหาวิทยาลัย
- บริหารธุรกิจมหาบัณฑิต, มหาวิทยาลัยเกษตรศาสตร์
- ประกาศนียบัตรกฎหมายและการพัฒนา, สถาบันสังคมศึกษา (ISS) กรุงเทพฯ ประเทศเนเธอร์แลนด์

การอบรมบทบาทหน้าที่กรรมการ :

- Director Accreditation Program, Thai Institute of Director Association
- Director Certification Program, Thai Institute of Directors Association

ประสบการณ์ :

- 2545 – 2553
คณะบดีคณะบริหารธุรกิจ มหาวิทยาลัยเกษตรศาสตร์
- 2552 – 2554
ประธานกรรมการดำเนินโครงการปริญญาโท สำหรับผู้บริหาร มหาวิทยาลัยเกษตรศาสตร์
- 2552 – 2554
กรรมการ การไฟฟ้าส่วนภูมิภาค
- 2551 – 2554
ประธานกรรมการตรวจสอบ การไฟฟ้าส่วนภูมิภาค

ตำแหน่งอื่นในปัจจุบัน : -



นายโชติ สนธิวัฒนานนท์

ตำแหน่งในบริษัท : กรรมการตรวจสอบ และกรรมการบริษัท

การศึกษา :

- ปริญญาตรี บริหารธุรกิจบัณฑิต สาขาการบัญชี มหาวิทยาลัยรามคำแหง
- ปริญญาโท Executive MBA, มหาวิทยาลัยเกษตรศาสตร์

การอบรมบทบาทหน้าที่กรรมการ :

- Director Certification Program, Thai Institute of Directors Association

ประสบการณ์ :

- 2555 – 2556
ผู้อำนวยการฝ่ายการเงินและบัญชี บจก.ริเช่เพลซ 2002
- 2553 – 2555
ผู้จัดการโรงงาน บจก.จอมพันธ์กรุ๊ป
- 2534 – 2553
สมุหบัญชี บจก.วีรพล

ตำแหน่งอื่นในปัจจุบัน : -

คณะกรรมการบริหารรับผิดชอบแทนผู้ถือหุ้นของบริษัทคณะกรรมการแต่ละท่านเป็นตัวแทนของผู้ถือหุ้น และมีส่วนในการให้คำแนะนำ และปฏิบัติตามกฎระเบียบของการดำเนินงานของบริษัทอย่างอิสระเพื่อผลประโยชน์ส่วนรวมของผู้ถือหุ้นและผู้มีส่วนได้เสีย ขอบเขตอำนาจหน้าที่ และความรับผิดชอบของคณะกรรมการบริษัท คือ

01. ปฏิบัติหน้าที่ให้เป็นไปตามกฎหมาย วัตถุประสงค์ ข้อบังคับของบริษัท ตลอดจนมติของที่ประชุมผู้ถือหุ้น
02. พิจารณานุมัตินโยบายธุรกิจ เป้าหมาย แผนการดำเนินงาน กลยุทธ์ธุรกิจ และงบประมาณประจำปี
03. พิจารณานุมัติแต่งตั้งบุคคลที่มีคุณสมบัติและไม่มีลักษณะต้องห้ามตามที่กำหนดใน พ.ร.บ.บริษัทมหาชน พ.ศ. 2535 และกฎหมายว่าด้วยหลักทรัพย์และตลาดหลักทรัพย์ รวมถึงประกาศ ข้อบังคับ และ/หรือระเบียบที่เกี่ยวข้องกับตำแหน่งกรรมการในกรณีที่ตำแหน่งกรรมการว่างลงเพราะเหตุอื่นนอกจากออกตามวาระ
04. พิจารณาแต่งตั้งกรรมการบริหาร โดยเลือกจากกรรมการของบริษัท พร้อมทั้งกำหนดขอบเขตอำนาจหน้าที่และความรับผิดชอบของกรรมการบริหาร
05. พิจารณาแต่งตั้งกรรมการอิสระและกรรมการตรวจสอบ โดยพิจารณาจากคุณสมบัติและลักษณะต้องห้ามของกรรมการอิสระและกรรมการตรวจสอบ ตามกฎหมายว่าด้วยหลักทรัพย์และตลาดหลักทรัพย์ รวมถึงประกาศข้อบังคับ และ/หรือ ระเบียบที่เกี่ยวข้องของตลาดหลักทรัพย์ฯ หรือเสนอต่อที่ประชุมผู้ถือหุ้นเพื่อพิจารณาแต่งตั้งเป็นกรรมการอิสระและกรรมการตรวจสอบของบริษัท ต่อไป
06. พิจารณากำหนดและแก้ไขเปลี่ยนแปลงชื่อกรรมการซึ่งมีอำนาจผูกพันบริษัทได้
07. แต่งตั้งบุคคลอื่นใดให้ดำเนินกิจการของบริษัท ภายใต้การควบคุมของคณะกรรมการ หรืออาจมอบอำนาจเพื่อให้บุคคลดังกล่าวมีอำนาจ และ/หรือ ภายในเวลาตามที่คณะกรรมการเห็นสมควรซึ่งคณะกรรมการอาจยกเลิก เพิกถอน เปลี่ยนแปลงหรือแก้ไขอำนาจนั้นๆ ได้ ได้
08. พิจารณานุมัติการทำรายการได้มาหรือจำหน่ายไปซึ่งสินทรัพย์ เว้นแต่รายการดังกล่าวจะต้องได้รับอนุมัติจากที่ประชุมผู้ถือหุ้น ทั้งนี้ ในการพิจารณานุมัติดังกล่าวจะเป็นไปตามประกาศ ข้อบังคับ และ/หรือ ระเบียบที่เกี่ยวข้องกับตลาดหลักทรัพย์ฯ
09. พิจารณานุมัติการทำรายการที่เกี่ยวข้องกัน เว้นแต่รายการดังกล่าวจะต้องได้รับอนุมัติจากที่ประชุมผู้ถือหุ้น ทั้งนี้ ในการพิจารณานุมัติดังกล่าวจะเป็นไปตามประกาศ ข้อบังคับ และ/หรือ ระเบียบที่เกี่ยวข้องกับตลาดหลักทรัพย์ฯ
10. พิจารณานุมัติการจ่ายเงินปันผลระหว่างกาลให้แก่ผู้ถือหุ้น เมื่อเห็นได้ว่าบริษัท มีกำไรพอสมควรที่จะทำเช่นนั้น และรายงานการจ่ายเงินปันผลดังกล่าวให้ที่ประชุมผู้ถือหุ้นทราบในการประชุมผู้ถือหุ้นคราวต่อไป

ทั้งนี้ กำหนดให้กรรมการ ซึ่งมีหรืออาจมีความขัดแย้งในส่วนได้เสีย หรือความขัดแย้งทางผลประโยชน์อื่นใดกับบริษัท ไม่มีสิทธิออกเสียงลงคะแนนในเรื่องนั้น

นอกจากนั้น ในกรณีต่อไปนี้จะต้องได้รับความเห็นชอบจากที่ประชุมคณะกรรมการ และที่ประชุมผู้ถือหุ้นด้วย ด้วยคะแนนเสียงไม่น้อยกว่า 3 ใน 4 ของจำนวนเสียงทั้งหมดของผู้ถือหุ้นที่เข้าประชุมและมีสิทธิออกเสียงลงคะแนน

- | | |
|--|---|
| <ul style="list-style-type: none"> (ก) การขายหรือโอนกิจการของบริษัททั้งหมดหรือบางส่วนที่สำคัญ ให้แก่บุคคลอื่น (ข) การซื้อหรือรับโอนกิจการของบริษัทเอกชน หรือบริษัทมหาชนอื่นมาเป็นของบริษัท (ค) การทำ แก้ไข หรือยกเลิกสัญญาเกี่ยวกับการให้เข้ากิจการของบริษัททั้งหมดหรือบางส่วนที่สำคัญ การมอบหมายให้บุคคลอื่นใดเข้าจัดการธุรกิจของบริษัท หรือการควบรวมกิจการ กับบุคคลอื่นโดยมีวัตถุประสงค์เพื่อการแบ่งผลกำไรขาดทุนกัน (ง) การแก้ไขเพิ่มเติมหนังสือบริคณห์สนธิ หรือข้อบังคับของบริษัท | <ul style="list-style-type: none"> (จ) การเพิ่มหรือลดทุนจดทะเบียนของบริษัท (ฉ) การเลิกบริษัท (ช) การออกหุ้นกู้ของบริษัท (ฉ) การควบรวมกิจการบริษัทกับบริษัทอื่น (ณ) การอื่นใดที่ได้กำหนดไว้ภายใต้บทบัญญัติแห่งกฎหมายว่าด้วยหลักทรัพย์ และ/หรือข้อกำหนดของตลาดหลักทรัพย์แห่งประเทศไทย ให้ต้องได้รับความเห็นชอบจากที่ประชุมผู้ถือหุ้น ด้วยคะแนนเสียงดังกล่าวข้างต้น อาทิ รายการได้มาหรือจำหน่ายไปซึ่งทรัพย์สิน รายการที่เกี่ยวข้องกัน เป็นต้น |
|--|---|

ที่ประชุมคณะกรรมการบริษัทครั้งที่ 1/2556 (หลังแปรสภาพ) เมื่อวันที่ 15 พฤษภาคม 2556 มีมติแต่งตั้งให้นายนพพล ธาธิธิตาวิบูลย์ ดำรงตำแหน่งเป็นเลขานุการบริษัท

บริษัท เอไอ เอนเนอร์จี จำกัด (มหาชน)
AI Energy Public Company Limited



คณะกรรมการตรวจสอบ

ในทุกไตรมาสคณะกรรมการตรวจสอบจะตรวจสอบงบการเงินและงบดุลของบริษัทร่วมกับฝ่ายบัญชีของบริษัท และผู้ตรวจสอบงบการเงินและผู้ตรวจสอบภายใน และรายงานผลการตรวจสอบให้กับคณะกรรมการบริษัท และคณะกรรมการบริษัทเป็นผู้รับรองงบการเงินรวมของบริษัทในรายงานประจำปีของบริษัททั้งงบการเงินของบริษัทที่ได้จัดเตรียมภายใต้รูปแบบตามมาตรฐานการบัญชี

ณ วันที่ 31 ธันวาคม 2556 ประกอบด้วยกรรมการตรวจสอบทั้งหมด 3 ท่าน ดังนี้

ลำดับ	รายชื่อ	ตำแหน่ง
01	ดร. กวีพงษ์ หิรัญกลี	ประธานกรรมการตรวจสอบ
02	ผู้ช่วยศาสตราจารย์ สัมพันธ์ หุ่นพยนต์	กรรมการตรวจสอบ
03	นายโชติ สนธิวัฒนานนท์	กรรมการตรวจสอบ

และได้แต่งตั้ง นางสาวพิมพ์วรรณ ธารีรัตน์วิบูลย์ เป็นเลขานุการคณะกรรมการตรวจสอบ

กฎบัตรของคณะกรรมการตรวจสอบ

คณะกรรมการตรวจสอบจัดตั้งขึ้นเพื่อกำหน้าที่สนับสนุนการปฏิบัติงานของคณะกรรมการบริษัทในการกำกับดูแลกิจการที่ดีโดยเฉพาะด้านกระบวนการรายงานทางการเงิน ระบบควบคุมภายใน กระบวนการตรวจสอบ และการปฏิบัติตามกฎหมายและข้อกำหนดของคณะกรรมการกำกับหลักทรัพย์และตลาดหลักทรัพย์ และตลาดหลักทรัพย์แห่งประเทศไทย และให้รายงานตรงต่อคณะกรรมการบริษัท โดยมีข้อกำหนดตามกฎบัตรของคณะกรรมการตรวจสอบ ดังนี้

1. องค์ประกอบของคณะกรรมการตรวจสอบ

กรรมการตรวจสอบของบริษัทฯ จะต้องได้รับการแต่งตั้งจากคณะกรรมการบริษัทฯ และเห็นชอบโดยผู้ถือหุ้นของบริษัทฯ ให้ดำรงตำแหน่งกรรมการบริษัทฯ และมีคุณสมบัติตามที่กฎหมายหลักทรัพย์และตลาดหลักทรัพย์ รวมถึงประกาศ ข้อบังคับ และ/หรือระเบียบของตลาดหลักทรัพย์กำหนด โดยมีจำนวนไม่น้อยกว่า 3 คน ทั้งนี้ กรรมการตรวจสอบอย่างน้อย 1 คน ต้องเป็นผู้มีความรู้ด้านการบัญชีและการเงิน วาระการดำรงตำแหน่งของคณะกรรมการตรวจสอบมีวาระการดำรงตำแหน่งคราวละ 3 ปี นับจากวันที่มีมติแต่งตั้ง

2. คุณสมบัติของคณะกรรมการตรวจสอบ

คณะกรรมการตรวจสอบจะต้องสามารถแสดงความคิดเห็นของตนเองได้อย่างอิสระตามภารกิจที่ได้รับมอบหมายจากคณะกรรมการบริษัทโดยปราศจากบุคคล หรือ กลุ่มบุคคลใดที่มีอิทธิพลเหนือการปฏิบัติภารกิจนั้นคณะกรรมการตรวจสอบจะต้องมีคุณสมบัติดังต่อไปนี้

1. ไม่เป็นกรรมการที่ได้รับมอบหมายจากคณะกรรมการ ให้ตัดสินใจในการดำเนินกิจการของบริษัทฯ บริษัทใหญ่ บริษัทย่อย บริษัทร่วม บริษัทย่อยลำดับเดียวกัน ผู้ถือหุ้นรายใหญ่ หรือผู้มีอำนาจควบคุมของบริษัทฯ
2. ไม่เป็นกรรมการของบริษัทใหญ่ บริษัทย่อย หรือบริษัทย่อยลำดับเดียวกัน เฉพาะที่เป็นบริษัทจดทะเบียน
3. มีความรู้และประสบการณ์เพียงพอที่จะสามารถทำหน้าที่ในฐานะกรรมการตรวจสอบ ทั้งนี้ ต้องมีกรรมการตรวจสอบอย่างน้อยหนึ่งคนที่มีความรู้และประสบการณ์เพียงพอที่จะสามารถทำหน้าที่ในการสอบถามความน่าเชื่อถือของงบการเงินได้
4. มีหน้าที่ในลักษณะเดียวกับที่กำหนดไว้ในประกาศตลาดหลักทรัพย์แห่งประเทศไทยว่าด้วยคุณสมบัติและขอบเขตการดำเนินงานของคณะกรรมการตรวจสอบ

3. ขอบเขตอำนาจหน้าที่และความรับผิดชอบ ของคณะกรรมการตรวจสอบ

ให้คณะกรรมการตรวจสอบมีหน้าที่กำกับดูแลการดำเนินงานของบริษัทให้เกิดความชัดเจนในด้านการบริหารงานด้วยความซื่อสัตย์สุจริต ตลอดจนดำเนินการให้เป็นที่น่าพอใจว่ากรรมการบริหารและผู้บริหารของบริษัทได้บริหารกิจการตามนโยบายของคณะกรรมการบริษัท อย่างถูกต้อง ครบถ้วน มีมาตรฐาน และคำนึงถึงประโยชน์ของผู้ถือหุ้น

1. สอบทานให้บริษัทมีการรายงานทางการเงินอย่างถูกต้อง และเพียงพอ
2. สอบทานให้บริษัทมีระบบการควบคุมภายใน (Internal Control) และการตรวจสอบภายใน (Internal Audit) ที่เหมาะสม และมีประสิทธิภาพ และพิจารณาความเป็นอิสระของหน่วยงานตรวจสอบภายใน ตลอดจนให้ความเห็นชอบในการพิจารณาแต่งตั้ง โยกย้าย เลิกจ้าง หัวหน้า หน่วยงานตรวจสอบภายใน หรือหน่วยงานอื่นใดที่รับผิดชอบเกี่ยวกับการตรวจสอบภายใน
3. สอบทานให้บริษัทปฏิบัติตามกฎหมายว่าด้วยหลักทรัพย์ และตลาดหลักทรัพย์ ข้อกำหนดของตลาดหลักทรัพย์ และกฎหมายที่เกี่ยวข้องกับธุรกิจของบริษัท
4. พิจารณา คัดเลือก และเสนอแต่งตั้งบุคคลซึ่งมีความเป็นอิสระเพื่อทำหน้าที่เป็นผู้สอบบัญชีของบริษัท และเสนอคำตอบแทนของบุคคลดังกล่าว รวมทั้งเข้าร่วมประชุมกับผู้สอบบัญชีโดยไม่มีฝ่ายจัดการ เข้าร่วมประชุมด้วยอย่างน้อยปีละ 1 ครั้ง
5. พิจารณารายการที่เกี่ยวข้องกันหรือรายการที่อาจมีความขัดแย้งทางผลประโยชน์ให้เป็นไปตามกฎหมายและข้อกำหนดของตลาดหลักทรัพย์ ทั้งนี้เพื่อให้มั่นใจว่ารายการดังกล่าวสมเหตุสมผลและเป็นประโยชน์สูงสุดต่อบริษัท
6. จัดทำรายงานของคณะกรรมการตรวจสอบโดยเปิดเผยไว้ในรายงานประจำปีของบริษัท ซึ่งรายงานดังกล่าวต้องลงนามโดยประธานคณะกรรมการตรวจสอบและต้องประกอบด้วยข้อมูลอย่างน้อยดังต่อไปนี้
 - (ก) ความเห็นเกี่ยวกับความถูกต้อง ครบถ้วน เป็นที่เชื่อถือได้ของรายงานทางการเงินของบริษัท
 - (ข) ความเห็นเกี่ยวกับความเพียงพอของระบบควบคุมภายในของบริษัท
 - (ค) ความเห็นเกี่ยวกับการปฏิบัติตามกฎหมายว่าด้วยหลักทรัพย์และตลาดหลักทรัพย์ ข้อกำหนดของตลาดหลักทรัพย์ หรือกฎหมายที่เกี่ยวข้องกับธุรกิจของบริษัท
 - (ง) ความเห็นเกี่ยวกับความเหมาะสมของผู้สอบบัญชี
 - (จ) ความเห็นเกี่ยวกับรายการที่อาจมีความขัดแย้งทางผลประโยชน์
 - (ฉ) จำนวนการประชุมคณะกรรมการตรวจสอบและการเข้าร่วมประชุมของกรรมการตรวจสอบแต่ละท่าน
 - (ช) ความเห็นหรือข้อสังเกตโดยรวมที่คณะกรรมการตรวจสอบได้รับจากการปฏิบัติหน้าที่ตามกฎหมาย (Charter)
 - (ซ) รายการอื่นที่เห็นว่าผู้ถือหุ้นและผู้ลงทุนทั่วไปควรทราบภายใต้ขอบเขตหน้าที่และความรับผิดชอบที่ได้รับมอบหมายจากคณะกรรมการบริษัท
7. ปฏิบัติการอื่นใดตามที่คณะกรรมการของบริษัทามอบหมายด้วยความเห็นชอบจากคณะกรรมการตรวจสอบ

4. วาระการดำรงตำแหน่ง

1. คณะกรรมการตรวจสอบมีวาระการดำรงตำแหน่งคราวละ 3 ปี นับจากวันที่มีมติแต่งตั้ง และเมื่อครบวาระแล้ว หากคณะกรรมการบริษัทหรือที่ประชุมผู้ถือหุ้นยังไม่ได้มีมติแต่งตั้ง คณะกรรมการตรวจสอบชุดใหม่ ก็ให้คณะกรรมการตรวจสอบชุดเดิมปฏิบัติหน้าที่ต่อไป จนกว่าคณะกรรมการบริษัทหรือที่ประชุมผู้ถือหุ้นจะได้แต่งตั้งคณะกรรมการตรวจสอบชุดใหม่ แทนคณะกรรมการตรวจสอบชุดเดิมที่หมดวาระลง และ/หรือ เป็นไปตามวาระการดำรงตำแหน่งกรรมการบริษัทฯ ในการแต่งตั้งต้องกระทำภายใน 2 เดือนนับแต่วันครบวาระของ คณะกรรมการตรวจสอบชุดเดิม กรรมการตรวจสอบซึ่งพ้นจากตำแหน่งตามวาระ อาจได้รับการแต่งตั้งใหม่อีกได้
2. ในกรณีที่ตำแหน่งกรรมการตรวจสอบว่างลง เพราะสาเหตุอื่น นอกจากถึงคราวออกตามวาระและยังคงเหลือวาระไม่น้อยกว่า 2 เดือน ให้คณะกรรมการบริษัทหรือที่ประชุมผู้ถือหุ้นแต่งตั้งบุคคลที่มีคุณสมบัติครบถ้วนเป็นกรรมการตรวจสอบแทนตำแหน่งที่ว่างในการประชุมคราวถัดไป บุคคลซึ่งเข้าเป็นกรรมการตรวจสอบแทนดังกล่าวจะอยู่ในตำแหน่งได้เพียงเท่าวาระที่เหลืออยู่ของกรรมการตรวจสอบที่แทน
3. นอกจากการพ้นตำแหน่งตามวาระดังกล่าวข้างต้น กรรมการตรวจสอบพ้นจากตำแหน่ง เมื่อ
 - 3.1 พ้นจากสภาพการเป็นกรรมการบริษัท
 - 3.2 ลาออก
 - 3.3 ถึงแก่กรรม
 - 3.4 คณะกรรมการบริษัทมีมติถอดถอนให้พ้นจากตำแหน่งก่อนครบวาระ
 - 3.5 ขาดคุณสมบัติการเป็นกรรมการตรวจสอบตามกฎหมายนี้ หรือตามหลักเกณฑ์ของสำนักงานคณะกรรมการกำกับหลักทรัพย์ และตลาดหลักทรัพย์ และตลาดหลักทรัพย์แห่งประเทศไทย
4. กรรมการตรวจสอบที่ลาออกก่อนครบวาระการดำรงตำแหน่ง ให้แจ้งต่อบริษัทล่วงหน้า 1 เดือนพร้อมเหตุผล และบริษัทต้องเปิดเผยข้อมูลกรรมการตรวจสอบลาออกพร้อมสาเหตุต่อตลาดหลักทรัพย์แห่งประเทศไทยโดยทันที เพื่อให้ผู้ถือหุ้นหรือผู้ลงทุนทราบ ทั้งนี้ กรรมการตรวจสอบที่ลาออกก่อนครบวาระการดำรงตำแหน่งอาจชี้แจงถึงสาเหตุดังกล่าวให้สำนักงานคณะกรรมการกำกับหลักทรัพย์และตลาดหลักทรัพย์ และตลาดหลักทรัพย์แห่งประเทศไทยทราบด้วยก็ได้

5. การประชุม

การประชุมคณะกรรมการตรวจสอบมีดังนี้

1. ให้มีการประชุมคณะกรรมการตรวจสอบ เพื่อพิจารณางาน การเงินและอื่นๆ อย่างน้อยปีละ 4 ครั้งโดยกำหนดให้เรียกประชุม ก่อนมีการประชุมคณะกรรมการบริษัท ไม่น้อยกว่า 7 วัน หรือให้ประธานคณะกรรมการตรวจสอบเรียกประชุมเป็นกรณีพิเศษ เพื่อพิจารณาเรื่องจำเป็นเรื่องด่วนอื่นๆ ได้ตามแต่ จะเห็นสมควร
2. ในการประชุมคณะกรรมการตรวจสอบ ต้องมีกรรมการ ตรวจสอบมาประชุมไม่น้อยกว่ากึ่งหนึ่งของจำนวนกรรมการ ตรวจสอบทั้งหมด จึงจะครบเป็นองค์ประชุม คณะกรรมการ ตรวจสอบอาจเชิญผู้ตรวจสอบภายใน ผู้สอบบัญชี ผู้บริหาร ฝ่ายจัดการ หรือผู้เกี่ยวข้องเข้าร่วมประชุม และให้ข้อมูลใน ส่วนที่เกี่ยวข้องได้
ในกรณีที่ประธานกรรมการตรวจสอบไม่อยู่ในที่ประชุม หรือไม่สามารถปฏิบัติหน้าที่ได้ ถ้าไม่มีรองประธานกรรมการ ตรวจสอบหรือมีแต่ไม่สามารถปฏิบัติหน้าที่ได้ ให้กรรมการ ตรวจสอบที่มาประชุมเลือกกรรมการตรวจสอบคนหนึ่งเป็น ประธานในที่ประชุม
3. มติที่ประชุมคณะกรรมการตรวจสอบ ให้ถือเสียงข้างมาก ของกรรมการตรวจสอบที่เข้าร่วมประชุม กรรมการตรวจสอบ คนหนึ่งมีเสียงหนึ่งเสียงในการลงคะแนน เว้นแต่กรรมการ ตรวจสอบมีส่วนได้เสียในเรื่องใด ไม่มีสิทธิออกเสียงลงคะแนน ในเรื่องนั้น ถ้าคะแนนเสียงเท่ากันให้ประธานในที่ประชุมออกเสียง เพิ่มขึ้นอีกหนึ่งเสียงเป็นเสียงชี้ขาด อย่างไรก็ตาม ความเห็น ของกรรมการตรวจสอบคนอื่น ๆ ที่มีได้ลงมติเห็นด้วยให้นำเสนอเป็นความเห็นแย้งต่อคณะกรรมการบริษัท
4. ให้ประธานคณะกรรมการตรวจสอบเป็นผู้อำนวยการ ประชุมต่อที่ประชุมคณะกรรมการบริษัทในคราวถัดไปเพื่อทราบ ทุกครั้ง

การเข้าประชุมของกรรมการบริษัท และกรรมการตรวจสอบ

รายชื่อคณะกรรมการ		ปี 2553	ปี 2554	ปี 2555	ปี 2556	
		กรรมการบริษัท	กรรมการบริษัท	กรรมการบริษัท	กรรมการบริษัท	กรรมการตรวจสอบ
1. นายณรงค์	ธำรงค์นาวิบูลย์	4/4	3/3	5/5	8/8	-
2. นายธนิศย์	ธำรงค์นาวิบูลย์	4/4	3/3	4/5	8/8	-
3. นายอนุรักษ์	ธำรงค์นาวิบูลย์	4/4	3/3	5/5	8/8	-
4. นายพนพล	ธำรงค์นาวิบูลย์	-	2/3	5/5	8/8	-
5. นายดำรงค์	จูงวงศ์	-	-	-	5/8	2/5
6. ดร.กวีพงษ์	หิรัญกลี	-	-	-	5/8	5/5
7. พศ.สัมพันธ์	หุณพยนต์	-	-	-	3/8	3/5
8. นายโชติ	สนธิวัฒน์นนท์	-	-	-	3/8	3/5

หมายเหตุ : • ตัวเลขแสดงจำนวนครั้งที่กรรมการเข้าร่วมการประชุม ต่อจำนวนครั้งการประชุม

- ที่ประชุมสามัญผู้ถือหุ้นครั้งที่ 1/2556 เมื่อวันที่ 9 เมษายน 2556 มีมติแต่งตั้งกรรมการบริษัทเข้าใหม่จำนวน 3 ท่าน ได้แก่ ดร.กวีพงษ์ หิรัญกลี เข้าดำรงตำแหน่งในฐานะประธานกรรมการตรวจสอบและกรรมการอิสระ พศ.สัมพันธ์ หุณพยนต์ และนายดำรงค์ จูงวงศ์ ในฐานะกรรมการตรวจสอบและกรรมการอิสระ ทั้งนี้ เมื่อวันที่ 15 พฤษภาคม 2556 นายดำรงค์ จูงวงศ์ ได้มีหนังสือแจ้งลาออกจากการดำรงตำแหน่งเป็นกรรมการตรวจสอบและกรรมการอิสระของบริษัท แต่ยังคงดำรงตำแหน่งเป็นกรรมการบริษัท เพื่อทำหน้าที่บริหารจัดการงานของบริษัทตามหน้าที่ความรับผิดชอบของกรรมการบริษัทต่อไป ซึ่งที่ประชุมสามัญผู้ถือหุ้นของบริษัทครั้งที่ 1/2556 เมื่อวันที่ 31 พฤษภาคม 2556 (ครั้งแรกหลังประกาศ) ได้มีมติแต่งตั้งกรรมการบริษัทเข้าใหม่จำนวน 1 ท่าน ได้แก่ นายโชติ สนธิวัฒน์นนท์ เพื่อดำรงตำแหน่งกรรมการตรวจสอบและกรรมการอิสระแทนนายดำรงค์ จูงวงศ์

รายละเอียดของกรรมการบริษัท และผู้บริหารที่เป็นกรรมการในบริษัทย่อย และบริษัทที่เกี่ยวข้อง

รายชื่อคณะกรรมการ		บริษัทย่อยและบริษัทที่เกี่ยวข้อง													
		บริษัท	2.1	2.2	3.1	3.2	3.3	3.4	3.5	3.6	3.7	3.8	3.9	3.10	3.11
1. นายณรงค์	ธำรงค์นาวิบูลย์	x	//	//	x		//								
2. นายธนิศย์	ธำรงค์นาวิบูลย์	//	//	//	//		//		//	//					
3. นายอนุรักษ์	ธำรงค์นาวิบูลย์	//		//				//			//	//	//	/	//
4. นายพนพล	ธำรงค์นาวิบูลย์	//	//	//											
5. นายดำรงค์	จูงวงศ์	/													
6. ดร.กวีพงษ์	หิรัญกลี	/													
7. พศ.สัมพันธ์	หุณพยนต์	/													
8. นายโชติ	สนธิวัฒน์นนท์	/													

หมายเหตุ : 1. x = ประธานกรรมการ : / = กรรมการ : // = กรรมการบริหาร

- รายชื่อบริษัทย่อย
 - บริษัท เอไอ โลจิสติกส์ จำกัด
 - บริษัท เอไอ พอร์ตส์ แอนด์ อินเวสเมนต์ จำกัด
- รายชื่อบริษัทที่เกี่ยวข้อง
 - บริษัท เอเชีย อินซูเลเตอร์ จำกัด (มหาชน)
 - บริษัท พีพีซี เอเชีย อินซูเลเตอร์ จำกัด
 - บริษัท เอไอ เอนจิเนียริ่ง เซอร์วิสเซส จำกัด

- บริษัท ซูเปอร์วีน จำกัด
- บริษัท ดิจิตอล สกรีน เพลย์ จำกัด
- บริษัท ดิจิตอล เบน จำกัด
- บริษัท พะจัน เคมีคัล จำกัด
- บริษัท รมอง วิชั่น จำกัด
- ห้างหุ้นส่วนจำกัด หุ่นคาบลาปิ่น
- ห้างหุ้นส่วนจำกัด โรงน้ำแข็งชาวประมงชุมพร
- บริษัท เซ้าท์อินแดนทิฟรินเซิล จำกัด

กรรมการดังกล่าวข้างต้นมิได้รับค่าตอบแทนจากการเป็นกรรมการในบริษัทย่อยเพื่อเป็นการส่งเสริมและสนับสนุนบริษัทในกลุ่ม บริษัทได้เสนอให้กรรมการหรือผู้บริหารไม่เป็นกรรมการในบริษัทย่อย เพื่อเป็นการกำกับนโยบายและแผนทางธุรกิจเพื่อประโยชน์สูงสุดของผู้ถือหุ้นหรือผู้มีส่วนได้เสีย

คณะกรรมการบริหาร (Executive Committee)

รายชื่อคณะกรรมการบริหาร ณ วันที่ 31 ธันวาคม 2556
มีจำนวน 4 ท่าน ดังนี้

ลำดับ	รายชื่อ	ตำแหน่ง
01	นายณรงค์ ธารีรัตน์วิบูลย์	ประธานกรรมการบริหาร
02	นายธนิตย์ ธารีรัตน์วิบูลย์	กรรมการบริหาร
03	นายอนุรักษ์ ธารีรัตน์วิบูลย์	กรรมการบริหาร
04	นายณพพล ธารีรัตน์วิบูลย์	กรรมการบริหาร

ขอบเขตอำนาจหน้าที่และความรับผิดชอบของคณะกรรมการบริหาร

- มีอำนาจสั่งการ วางแผน และกำหนดนโยบาย กลยุทธ์ดำเนินกิจการของบริษัทให้สอดคล้องกับสภาพเศรษฐกิจและสภาวการณ์แข่งขัน เพื่อเสนอต่อคณะกรรมการบริษัทเพื่อพิจารณาอนุมัติ
- ควบคุม ดูแลการดำเนินธุรกิจของบริษัทให้เป็นไปตามนโยบายหรือแผนธุรกิจ รวมถึงกลยุทธ์ทางธุรกิจที่คณะกรรมการบริษัทได้อนุมัติหรือกำหนดไว้แล้ว
- เสนอแผนการลงทุน และ/หรือการระดมทุนของบริษัท เพื่อให้คณะกรรมการบริษัท และ/หรือที่ประชุมผู้ถือหุ้นพิจารณาอนุมัติแล้วแต่กรณี
- กำหนดนโยบาย แผนธุรกิจ และกลยุทธ์การดำเนินธุรกิจของบริษัท ภายใต้ขอบเขตวัตถุประสงค์
- อนุมัติการใช้จ่ายเงินลงทุนที่ได้กำหนดไว้ในงบประมาณรายจ่ายประจำปีที่ได้รับอนุมัติจากคณะกรรมการบริษัทแล้ว หรือเป็นไปตามที่คณะกรรมการบริษัทได้มีมติอนุมัติในหลักการแล้ว
- มีอำนาจดำเนินการซื้อ ขาย จัดหา รับ เช่า เช่าซื้อ ถือกรรมสิทธิ์ครอบครอง ปรับปรุง ไร่ หรือจัดการโดยประการอื่นซึ่งทรัพย์สินใดๆ รวมถึงการลงทุน ตามแผนงานที่คณะกรรมการบริษัท ได้มีมติอนุมัติแล้ว
- มีอำนาจในการอนุมัติการซื้อทรัพย์สิน หรือการชำระราคาใดๆ อันสืบเนื่องมาจากการดำเนินงานของบริษัท ตามสัญญา และ/หรือ ตกอยู่กับคู่ค้า โดยมีรายละเอียดตามพิจำนาจอนุมัติที่คณะกรรมการบริษัทกำหนด
- ภายในวงเงินที่คณะกรรมการได้มอบอำนาจไว้ คณะกรรมการบริหารมีอำนาจอนุมัติการซื้อ การจัดจ้าง การเช่า การเช่าซื้อทรัพย์สินใดๆ ตลอดจนมีอำนาจลงทุน และดำเนินการชำระค่าใช้จ่ายใดๆ ที่จำเป็นต่อการดำเนินงานของบริษัท โดยมีรายละเอียดตามพิจำนาจอนุมัติที่คณะกรรมการบริษัทกำหนด
- ภายในวงเงินที่คณะกรรมการได้มอบอำนาจไว้ คณะกรรมการบริหารมีอำนาจอนุมัติการกู้ยืมเงิน เบิกเงินเกินบัญชีจากธนาคาร นิติบุคคลหรือสถาบันการเงินอื่นใด เพื่อประโยชน์ในการดำเนินธุรกิจของบริษัท โดยมีรายละเอียดตามพิจำนาจอนุมัติที่คณะกรรมการบริษัทกำหนด
- มีอำนาจพิจารณากำหนดสวัสดิการพนักงานให้สอดคล้องกับสภาพการณ์และสถานะทางเศรษฐกิจดำเนินการเรื่องอื่นๆ เพื่อเป็นการสนับสนุนการดำเนินการข้างต้น หรือตามที่ได้รับมอบหมายจากคณะกรรมการบริษัทในแต่ละคราวไป

คณะผู้บริหาร (Management Team)

รายชื่อคณะผู้บริหาร ณ วันที่ 31 ธันวาคม 2556
มีจำนวน 8 ท่าน ดังนี้



01 คุณอนุรักษ์ ธารีรัตนาวีบูลย์
กรรมการผู้จัดการ
และรักษาการผู้จัดการฝ่ายโรงงาน

03 คุณปิยนภา นามไพโรจน์
ผู้จัดการฝ่ายบัญชีและการเงิน

05 คุณอนุชา บุณนโร
ผู้จัดการฝ่ายขาย

07 คุณชิตติวัชร รัญศักดิ์ดำรงค์
ผู้จัดการฝ่ายผลิต

02 คุณนพพล ธารีรัตนาวีบูลย์
ผู้อำนวยการฝ่ายบัญชีและการเงิน

04 คุณพิมพ์วรรณ ธารีรัตนาวีบูลย์
ผู้จัดการฝ่ายบุคคลและจัดซื้อ

06 คุณพลกัญจน์ แปลนาค
ผู้จัดการฝ่ายประกันคุณภาพ

08 คุณชัยณรงค์ แสนภูวา
ผู้จัดการฝ่ายควบคุมคุณภาพ

คำตอบแทนกรรมการบริษัทและผู้บริหาร

1. คำตอบแทนที่เป็นตัวเงิน

1. คำตอบแทนกรรมการบริษัท

บริษัทได้กำหนดนโยบายคำตอบแทนกรรมการบริษัทที่เป็นธรรมและสมเหตุสมผล โดยพิจารณาถึงความเหมาะสม และสอดคล้องกับการควมรับผิดชอบของกรรมการ สถานะทางการเงินของบริษัทฯ และเปรียบเทียบอ้างอิงกับบริษัทในกลุ่มอุตสาหกรรมเดียวกัน ทั้งนี้ ที่ผ่านมา บริษัทไม่มีการจ่ายคำตอบแทนกรรมการแต่อย่างใด โดยที่ประชุมวิสามัญผู้ถือหุ้นครั้งที่ 1/2556 เมื่อวันที่ 2 พฤษภาคม 2556 มีมติอนุมัติกำหนดคำตอบแทนให้แก่กรรมการบริษัทฯ สำหรับปี 2556 ไร่จำนวนไม่เกิน 2,200,000 บาท

องค์ประกอบคำตอบแทนกรรมการ		ปี 2556
01	คำตอบแทนรายเดือน	
	• ประธานกรรมการ	18,000 บาท / ท่าน / เดือน
	• กรรมการ	15,000 บาท / ท่าน / เดือน
02	ค่าเบี้ยประชุม	
	• ประธานกรรมการ	18,000 บาท / ท่าน / ครั้ง
	• กรรมการ	15,000 บาท / ท่าน / ครั้ง

หมายเหตุ : ค่าเบี้ยประชุมกำหนดจ่ายเป็นรายครั้งเฉพาะครั้งที่เข้าร่วมประชุม

ลำดับ	รายชื่อ	2556 เบี้ยประชุม (บาท)	2556 คำตอบแทนกรรมการ (บาท)
01	นายณรงค์ ธารีรัตน์วิบูลย์	108,000.00	162,000.00
02	นายณิตย์ ธารีรัตน์วิบูลย์	90,000.00	135,000.00
03	นายอนุรักษ์ ธารีรัตน์วิบูลย์	90,000.00	135,000.00
04	นายนพพล ธารีรัตน์วิบูลย์	90,000.00	135,000.00
05	นายดำรงค์ จูวงวงศ์	120,000.00	135,000.00
06	ดร.กวีพงษ์ หิรัญกสิ	198,000.00	162,000.00
07	พศ.สัมพันธ์ หุ่นยนต์	120,000.00	135,000.00
08	นายโชติ สนธิวัฒนานนท์	90,000.00	105,000.00
	รวมทั้งสิ้น	906,000.00	1,104,000.00

บ. ค่าตอบแทนผู้บริหาร

ค่าตอบแทนผู้บริหารจะเป็นไปตามนโยบายและความรับผิดชอบและเชื่อมโยงถึงผลประกอบการของบริษัทฯและผลดำเนินการของแต่ละบุคคลและอุตสาหกรรมแบบเดียวกัน

ค่าตอบแทนผู้บริหาร	ปี 2554		ปี 2555		ปี 2556	
	จำนวน (คน)	จำนวนเงิน (บาท)	จำนวน (คน)	จำนวนเงิน (บาท)	จำนวน (คน)	จำนวนเงิน (บาท)
เงินเดือน	3	4,527,612	6	4,861,703	8	6,785,884
โบนัส	3	337,310	6	366,102	8	851,516
เงินสมทบกองทุนสำรองเลี้ยงชีพ	-	-	-	-	5	130,047
อื่นๆ	3	204,000	6	485,000	8	275,880
รวม		5,068,922		5,712,805		8,043,327

หมายเหตุ : • ที่ประชุมวิสามัญผู้ถือหุ้นครั้งที่ 1 /2555 เมื่อวันที่ 17 ตุลาคม 2555
 มีมติอนุมัติจัดตั้งกองทุนสำรองเลี้ยงชีพ โดยบริษัทฯดำเนินการจัดตั้งแล้วเสร็จ
 เมื่อวันที่ 20 พฤศจิกายน 2555

2. ค่าตอบแทนอื่น

- ไม่มี -

การถือหุ้นของผู้บริหารปี พ.ศ. 2556

ลำดับ	รายชื่อ	ตำแหน่ง	ณ วันที่ปิดสมุดผู้ถือหุ้น 25 ธันวาคม 2556
01	นายณรงค์ ธารีรัตน์วิบูลย์	ประธานกรรมการ	63,339,464
02	นายณิตย์ ธารีรัตน์วิบูลย์	รองประธานกรรมการ	23,616,927
03	นายอนุรักษ์ ธารีรัตน์วิบูลย์	กรรมการผู้จัดการ	5,050,000
04	นายพพล ธารีรัตน์วิบูลย์	ผู้อำนวยการฝ่ายบัญชีและการเงิน	38,000,254
05	คุณปิยนฎา นามโพธิ์โรจน์	ผู้จัดการฝ่ายบัญชีและการเงิน	-
06	คุณพิมพ์วรรณ ธารีรัตน์วิบูลย์	ผู้จัดการฝ่ายบุคคลและจัดซื้อ	-
07	คุณอนุชา บุณโร	ผู้จัดการฝ่ายขาย	-
08	คุณพลภัฏฐ์ ใปลนาค	ผู้จัดการฝ่ายประกันคุณภาพ	-
09	คุณฐิติวัชร รัญศักดิ์ดำรงค์	ผู้จัดการฝ่ายผลิต	-
10	คุณชัยณรงค์ ใสนกวาง	ผู้จัดการฝ่ายควบคุมคุณภาพ	-

หมายเหตุ : รวมถึงหุ้นสามัญที่ถือโดยคู่สมรสและบุตรธิดาที่ยังไม่บรรลุนิติภาวะ

การกำกับดูแลกิจการ

คณะกรรมการบริษัทมีนโยบายการปฏิบัติตามข้อพึงปฏิบัติที่ดีสำหรับกรรมการบริษัทจดทะเบียน (Code of Best Practices) รวมทั้งได้กำหนดนโยบายการกำกับดูแลกิจการและปฏิบัติตามหลักการและแนวปฏิบัติที่ดีเกี่ยวกับการกำกับดูแลกิจการ เพื่อให้เกิดประสิทธิภาพ และประสิทธิผลในการบริหารงาน และก่อให้เกิดความเป็นธรรมกับทุกฝ่ายที่เกี่ยวข้องกับบริษัท ซึ่งสามารถอธิบายได้ ดังนี้

หมวดที่ 01

สิทธิของผู้ถือหุ้น (Rights of Shareholders)

คณะกรรมการบริษัทให้ความสำคัญกับสิทธิของผู้ถือหุ้นโดยไม่กระทำการใดๆ อันเป็นการละเมิดหรือการรอนสิทธิของผู้ถือหุ้น รวมทั้งได้อำนวยความสะดวกแก่ผู้ถือหุ้นในการใช้สิทธิต่างๆ และได้กำหนดแนวทางปฏิบัติเพื่อสร้างความมั่นใจว่าผู้ถือหุ้นจะได้รับการคุ้มครองสิทธิขั้นพื้นฐาน ดังนี้

1. บริษัทจะแจ้งให้ผู้ถือหุ้นทุกท่านทราบถึงความคืบหน้าการดำเนินงานของกิจการอย่างสม่ำเสมอ โดยการแจ้งให้ผู้ถือหุ้นทราบโดยตรงหรือผ่านทางตลาดหลักทรัพย์ฯ
2. การจัดประชุมผู้ถือหุ้น บริษัทจะเลือกใช้สถานที่ที่สามารถเดินทางไปได้สะดวก รวมถึงเลือกวันและเวลาที่เหมาะสม
3. บริษัทจะจัดส่งหนังสือเชิญประชุมผู้ถือหุ้นพร้อมทั้งข้อมูลประกอบการประชุมตามวาระต่างๆ อย่างเพียงพอสำหรับการพิจารณาให้ล่วงหน้าก่อนวันประชุมไม่น้อยกว่า 7 วัน ซึ่งเป็นไปตามข้อบังคับของบริษัท และ/หรือตามที่กฎหมายกำหนด และกำหนดให้มีความเห็นของคณะกรรมการประกอบในการพิจารณาลงมติของผู้ถือหุ้นในทุกวาระ รวมถึงกำหนดให้มีความเห็นของคณะกรรมการตรวจสอบประกอบในวาระสำคัญๆ หรือตามที่กฎหมายกำหนด
4. ก่อนเริ่มการประชุมผู้ถือหุ้น บริษัทได้ถือปฏิบัติให้มีการแถลงแก่ผู้ถือหุ้นให้ทราบถึงสิทธิตามข้อบังคับของบริษัท การดำเนินการประชุม วิธีการใช้สิทธิลงคะแนน และสิทธิในการแสดงความคิดเห็น รวมทั้งการตั้งคำถามใดๆ ต่อที่ประชุมตามระเบียบวาระการประชุม โดยประธานที่ประชุม กรรมการ และกรรมการที่ดำรงตำแหน่งเฉพาะเรื่องต่างๆ ได้เข้าร่วมประชุมเพื่อให้ข้อมูลและตอบข้อซักถามต่างๆ ทั้งนี้ ประธานกรรมการหรือประธานที่ประชุมจะจัดสรรเวลาให้เหมาะสม โดยจะกำหนดเวลาในการประชุมให้ผู้ถือหุ้นได้มีโอกาสสอบถามหรือแสดงความคิดเห็นและข้อเสนอแนะต่างๆ ได้เพิ่มเติมที่
5. หลังเสร็จสิ้นการประชุมผู้ถือหุ้น บริษัทจะแจ้งมติที่ประชุมผู้ถือหุ้นต่อตลาดหลักทรัพย์ฯ ทันทีก่อนตลาดหลักทรัพย์ฯ เปิดทำการซื้อขายหลักทรัพย์รอบถัดไป และบริษัทจะมีการบันทึกการประชุมผู้ถือหุ้นทุกครั้ง โดยมีเนื้อหาที่ประชุมถูกต้อง ครบถ้วน รวมถึงรายละเอียดกรรมการที่เข้าร่วมประชุม การแจกแจงแนบบัญชีรายชื่อ วาระ และข้อซักถามหรือข้อคิดเห็นที่สำคัญ เพื่อให้ผู้ถือหุ้นสามารถตรวจสอบได้ โดยแจ้งรายงานการประชุมไปยังตลาดหลักทรัพย์ฯ ภายใน 14 วันนับจากวันที่ประชุมผู้ถือหุ้น
6. ในกรณีที่ผู้ถือหุ้นไม่สามารถเข้าร่วมประชุมด้วยตนเอง บริษัทจะเปิดโอกาสให้ผู้ถือหุ้นสามารถมอบฉันทะให้กรรมการอิสระหรือนุคคลใดๆ เข้าร่วมประชุมแทนตนเองได้ โดยใช้หนังสือมอบฉันทะแบบหนึ่งแบบใดที่บริษัทได้จัดส่งไปพร้อมกับหนังสือนัดประชุม

บริษัทให้ความสำคัญกับสิทธิของผู้ถือหุ้นทุกท่านอย่างเท่าเทียม โดยมีการกำหนดแนวทางปฏิบัติ ดังนี้

1. ปฏิบัติและอำนวยความสะดวกต่อผู้ถือหุ้นอย่างเท่าเทียมกัน และไม่กระทำการใดๆที่เป็นการจำกัดหรือละเมิดหรือลดทอนสิทธิของผู้ถือหุ้น
2. จัดส่งหนังสือมอบอำนาจโดยเสนอรายชื่อกรรมการอิสระอย่างน้อย 1 ท่าน ให้ผู้ถือหุ้นได้พิจารณาคัดเลือกเป็นผู้รับมอบอำนาจในการประชุมผู้ถือหุ้น และลงมติในวาระต่างๆ แทน ในกรณีที่ผู้ถือหุ้นไม่สามารถเข้าร่วมประชุมผู้ถือหุ้นด้วยตนเองได้ เพื่อสนับสนุนให้ผู้ถือหุ้นสามารถกำหนดทิศทางกิจการลงมติในแต่ละวาระได้เอง
3. กรณีที่ผู้ถือหุ้นรายใดแจ้งความประสงค์มายังบริษัทเพื่อขอเสนอให้เพิ่มวาระการประชุมผู้ถือหุ้นในเรื่องใดเรื่องหนึ่งไม่น้อยกว่า 3 วันทำการก่อนวันประชุมผู้ถือหุ้น และทางคณะกรรมการบริษัทได้พิจารณาแล้วและมีความเห็นว่าวาระดังกล่าวเป็นประโยชน์ต่อบริษัท และผู้ถือหุ้น ทางบริษัทมีนโยบายที่จะอำนวยความสะดวกในการนำเสนอวาระดังกล่าวเข้าที่ประชุมผู้ถือหุ้น โดยจะดำเนินการแจ้งเพิ่มวาระการประชุมให้ผู้ถือหุ้นทราบผ่านทางตลาดหลักทรัพย์ฯ ทั้งนี้ผู้ถือหุ้นที่เป็นผู้บริหารจะไม่เพิ่มวาระการประชุมที่ไม่ได้แจ้งเป็นการล่วงหน้าโดยไม่จำเป็น โดยเฉพาะวาระสำคัญที่ผู้ถือหุ้นต้องใช้เวลาในการศึกษาข้อมูลก่อนตัดสินใจ
4. กรณีที่ผู้ถือหุ้นรายใดแจ้งความประสงค์มายังบริษัท เพื่อขอเสนอเชิญบุคคลเข้าดำรงตำแหน่งกรรมการบริษัท โดยได้แจ้งความประสงค์ผ่านมายังบริษัท พร้อมจัดส่งข้อมูลประกอบการพิจารณาด้านคุณสมบัติและหนังสือแสดงความยินยอมของบุคคลที่ได้รับการเสนอชื่ออย่างครบถ้วน ล่วงหน้าไม่น้อยกว่า 3 เดือนก่อนวันประชุมผู้ถือหุ้น บริษัทมีนโยบายที่จะเสนอบุคคลดังกล่าวเข้าดำรงตำแหน่งแทนกรรมการที่ครบกำหนดออกตามวาระในแต่ละปี เพื่อให้ผู้ถือหุ้นพิจารณาอนุมัติต่อไป
5. กำหนดมาตรการป้องกันการใช้อิทธิพลภายในโดยมิชอบ (Insider Trading) ของบุคคลที่เกี่ยวข้องซึ่งรวมถึง กรรมการ และผู้บริหารของบริษัทที่เกี่ยวข้องกับข้อมูล (รวมทั้งคู่สมรส และบุตรที่ยังไม่บรรลุนิติภาวะของบุคคลดังกล่าว)
6. กำหนดแนวทางในการป้องกันการใช้อิทธิพลภายในของบริษัท (Insider Trading) โดยกำหนดในคู่มือการปฏิบัติงานของพนักงานในหัวข้อจริยธรรมและบทลงโทษทางวินัย ซึ่งได้มีการเผยแพร่ให้พนักงานทุกคนทราบ
7. การส่งเสริมให้มีการใช้บัตรลงคะแนนเสียงในการประชุมผู้ถือหุ้นที่สำคัญ เช่น การทำรายการที่เกี่ยวข้อง การทำรายการได้มาหรือจำหน่ายไปซึ่งสินทรัพย์ เป็นต้น เพื่อความโปร่งใสและตรวจสอบได้ในกรณีมีข้อโต้แย้งในภายหลัง
8. กำหนดนโยบายและวิธีการป้องกันมิให้กรรมการ ผู้บริหาร ใช้ประโยชน์จากข้อมูลสำคัญอันมีผลต่อการลงทุน โดยบริษัทจะแจ้งมติที่ประชุมคณะกรรมการบริษัททุกครั้งไปยังตลาดหลักทรัพย์ฯทันทีก่อนตลาดหลักทรัพย์ฯ เปิดทำการซื้อขายหลักทรัพย์รอบถัดไป โดยกรรมการและผู้บริหารบริษัทจะต้องรายงานการถือครองหลักทรัพย์ทุกครั้งที่มีการซื้อหรือขายหลักทรัพย์ภายใน 3 วันทำการต่อสำนักงาน ก.ล.ต.

หมวดที่ 03

บทบาทของผู้มีส่วนได้เสีย (Roles of Stakeholders)

บริษัทเคารพในสิทธิของผู้มีส่วนได้เสียทุกกลุ่ม ไม่ว่าจะเป็น ผู้ถือหุ้น พนักงาน ผู้บริหาร ลูกค้า กิจการคู่ค้า ตลอดจนสังคมจะได้รับการดูแล และได้กำหนดเป็นแนวปฏิบัติไว้ในบรรษัทภิบาล เพื่อให้เกิดความมั่นใจว่าสิทธิตามกฎหมายใดๆ ที่เกี่ยวข้องกับผู้มีส่วนได้เสีย นอกจากนี้ บริษัทยังได้เสริมสร้างความร่วมมือกับผู้มีส่วนได้เสียในกลุ่มต่างๆ เพื่อให้สามารถดำเนินกิจการต่อไป มีความมั่นคง และตอบสนองผลประโยชน์ที่เป็นธรรมแก่ทุกฝ่าย เพื่อสร้างความสำเร็จในระยะยาว

บริษัทมีจิตสำนึกและตระหนักความเป็นส่วนหนึ่งของสังคม ซึ่งมีความรับผิดชอบในรับผิดชอบต่อในการช่วยเหลือสังคม รวมทั้งให้การสนับสนุนกิจกรรมในชุมชนเพื่อเกื้อกูลสังคมในวาระและโอกาสที่เหมาะสม ตลอดจนพัฒนาสภาพแวดล้อมของชุมชนและสังคมเพื่อชีวิตความเป็นอยู่ที่ดีขึ้น

หมวดที่ 04

การเปิดเผยข้อมูลและความโปร่งใส (Disclosure and Transparency)

บริษัทมีช่องทางติดต่อเพื่อเผยแพร่ข้อมูลและข่าวสารผ่านเว็บไซต์ของบริษัท www.aienergy.co.th โดยบริษัทมีนโยบายที่จะให้ความสำคัญต่อการเปิดเผยข้อมูลที่ถูกต้อง ครบถ้วน โปร่งใส ทันเวลาและเท่าเทียมกันแก่นักลงทุน และผู้ที่เกี่ยวข้องทราบ ทั้งในส่วนของข่าวสาร ข้อมูลบริษัท รายงานทางการเงิน ข้อมูลที่นำเสนอแก่นักวิเคราะห์และนักลงทุน และข้อมูลสำคัญอื่นที่มีผลกระทบต่อมูลค่าหลักทรัพย์ของบริษัท โดยภายหลังจากที่บริษัทได้รับอนุญาตให้นำหุ้นสามัญเข้าเป็นหลักทรัพย์จดทะเบียนในตลาดหลักทรัพย์ฯ แล้ว บริษัทจะมีช่องทางในการติดต่อกับนักลงทุนและช่องทางในการเปิดเผยข้อมูลผ่านช่องทางต่างๆ ดังนี้

1. ข้อมูลเผยแพร่และข่าวสารผ่านเว็บไซต์ของตลาดหลักทรัพย์ฯ และเว็บไซต์ของบริษัท
2. ข้อมูลทางการเงินผ่านเว็บไซต์ www.setsmart.com ซึ่งบริษัทจะนำส่งข้อมูลทางการเงินทุกครั้งพร้อมกับข้อมูลที่จัดส่งไปยังตลาดหลักทรัพย์ฯ และสำนักงาน ก.ล.ต.
3. แบบแสดงรายการข้อมูลประจำปี (แบบ 56-1) และรายงานประจำปี (Annual Report)

คณะกรรมการบริษัทมีจำนวน 8 ท่าน ประกอบด้วยกรรมการที่เป็นผู้บริหารจำนวน 4 ท่าน กรรมการที่ไม่ได้เป็นผู้บริหาร 1 ท่าน และกรรมการตรวจสอบซึ่งเป็นกรรมการอิสระและไม่ใช่ผู้บริหารจำนวน 3 ท่าน ซึ่งเกินกว่า 1 ใน 3 ของจำนวนกรรมการจึงทำให้เกิดการถ่วงดุลอำนาจในการของกรรมการที่เป็นผู้บริหารอย่างเหมาะสม นอกจากนี้ บริษัทได้แต่งตั้ง คณะกรรมการตรวจสอบซึ่งประกอบด้วยกรรมการอิสระจำนวน 3 ท่าน และมีวาระดำรงตำแหน่งคราวละ 3 ปี โดยได้กำหนดขอบเขตอำนาจในการดำเนินการของคณะกรรมการดังกล่าวไว้อย่างชัดเจนในกฎบัตรคณะกรรมการตรวจสอบ

บริษัทมีการกำหนดขอบเขตอำนาจหน้าที่ของคณะกรรมการแต่ละคณะไว้อย่างชัดเจน โดยเฉพาะคณะกรรมการบริหารและกรรมการผู้จัดการส่งผลให้คณะกรรมการบริหารและกรรมการผู้จัดการไม่มีอำนาจเบ็ดเสร็จ และมีการถ่วงดุลในมิติที่สำคัญ ซึ่งจะต้องได้รับการอนุมัติจากคณะกรรมการบริษัทหรือที่ประชุมผู้ถือหุ้น (แล้วแต่กรณี) รวมทั้ง กรรมการบริษัทจะไม่สามารถอนุมัติรายการใดๆ ที่ตนเอง หรือบุคคลที่มีความขัดแย้งทางผลประโยชน์ของตนเองมีส่วนได้เสียในการทำรายการนั้น

คำตอบแทนกรรมการ

บริษัทมีนโยบายในการกำหนดคำตอบแทนกรรมการที่เป็นตัวเงินไว้อย่างชัดเจนและโปร่งใส และนำเสนอขออนุมัติจากที่ประชุมผู้ถือหุ้นเป็นประจำทุกปี โดยมีหลักเกณฑ์ในการกำหนดคำตอบแทนของกรรมการ ดังนี้

1. มีความเหมาะสมและสอดคล้องกับขอบเขตภาระหน้าที่ ความรับผิดชอบของกรรมการแต่ละคน
2. คำตอบแทนอยู่ในระดับที่สามารถพอใจ สามารถรักษากรรมการที่มีความรู้ความสามารถ และมีคุณภาพในการปฏิบัติหน้าที่ให้กับบริษัทได้
3. องค์ประกอบของคำตอบแทนมีความชัดเจน โปร่งใส และจ่ายต่อการเข้าใจ
4. เป็นอัตราที่เทียบเคียงกับคำตอบแทนกรรมการในอุตสาหกรรมเดียวกันหรือใกล้เคียงกัน

การประชุมคณะกรรมการ

บริษัทจะจัดให้มีการประชุมคณะกรรมการและดำเนินการประชุมให้เป็นไปตามข้อบังคับของบริษัท กฎหมายที่เกี่ยวข้องกับบริษัท มหาชนจำกัด และกฎระเบียบของตลาดหลักทรัพย์ฯ และจะจัดการประชุมพิเศษเพิ่มตามความจำเป็น โดยประธานกรรมการในฐานะประธานในที่ประชุมจะส่งเสริมให้มีการใช้ดุลยพินิจที่รอบคอบและจัดสรรเวลาให้อย่างเพียงพอในการประชุม เพื่อที่จะให้ฝ่ายจัดการเสนอเรื่องและสามารถอภิปรายปัญหาสำคัญได้อย่างครบถ้วน โดยทั่วกัน โดยบริษัทจะนำส่งหนังสือนัดประชุมพร้อมระเบียบวาระการประชุมและเอกสารการประชุมให้แก่คณะกรรมการล่วงหน้าไม่น้อยกว่า 7 วันก่อนวันประชุม พร้อมทั้งกำหนดให้กรรมการมีหน้าที่ต้องเข้าประชุมคณะกรรมการทุกครั้ง เว้นแต่กรณีที่มีเหตุจำเป็น นอกจากนี้ บริษัทจะมีการบันทึกการประชุมอย่างถูกต้องและครบถ้วน เพื่อให้ผู้ถือหุ้นสามารถตรวจสอบได้

รายงานของคณะกรรมการ

คณะกรรมการเป็นผู้รับผิดชอบในการจัดการให้มีการจัดทำรายงานทางการเงิน ซึ่งรวมถึงงบการเงินของบริษัท และบริษัทย่อย และสารสนเทศทางการเงินที่ปรากฏในรายงานประจำปี ทั้งนี้ รายงานทางการเงินดังกล่าวจัดทำขึ้นตามมาตรฐานการบัญชีที่รับรองทั่วไปในประเทศไทย โดยเลือกใช้นโยบายบัญชีที่เหมาะสมและเป็นที่ยอมรับ และถือปฏิบัติอย่างสม่ำเสมอ รวมทั้งได้ใช้ดุลยพินิจอย่างระมัดระวังในการจัดทำและดูแลให้มีการเปิดเผยข้อมูลสำคัญอย่างเพียงพอในหมายเหตุประกอบงบการเงิน

การพัฒนากรรมการและผู้บริหารระดับสูง

บริษัทจะสนับสนุนให้คณะกรรมการบริษัทและผู้บริหารระดับสูงเข้าร่วมสัมมนาหลักสูตรที่เป็นประโยชน์ต่อการปฏิบัติหน้าที่ รวมทั้งพบปะแลกเปลี่ยนความคิดเห็นกับคณะกรรมการบริษัท และผู้บริหารระดับสูงขององค์กรต่างๆ อยู่เสมอ โดยหลักสูตรที่กรรมการบริษัทควรเข้าร่วมสัมมนาอย่างน้อยจะเป็นหลักสูตรของสมาคมส่งเสริมสถาบันกรรมการบริษัทไทย (IOD) ซึ่งได้แก่ หลักสูตร Directors Certification Program (DCP) หลักสูตร Directors Accreditation Program (DAP) หลักสูตร Audit Committee Program (ACP) หลักสูตร Executive Development Program (EDP) ทั้งนี้ เพื่อนำความรู้และประสบการณ์มาประยุกต์ใช้ในการพัฒนาบริษัทต่อไป

ความสัมพันธ์กับนักลงทุน

คณะกรรมการให้ความสำคัญต่อการเปิดเผยข้อมูลที่เพียงพอต่อผู้ถือหุ้น นักลงทุนและผู้ที่เกี่ยวข้องทุกฝ่าย โดยข้อมูลที่เปิดเผยจะต้องมีความถูกต้อง ครบถ้วน โปร่งใส ทันท่วงที และทันเวลา ซึ่งรวมถึงรายงานทางการเงิน ผลการดำเนินงาน ข้อมูลอื่นๆ ที่เกี่ยวข้อง ตลอดจนข้อมูลที่มีผลกระทบต่อราคาหลักทรัพย์ของบริษัทตามหลักการกำกับดูแลกิจการที่ดี โดยจะเผยแพร่ข้อมูลและข่าวสารต่างๆ เพื่อให้ผู้ถือหุ้น นักลงทุน และผู้ที่เกี่ยวข้องได้ใช้ประกอบการตัดสินใจลงทุน โดยผ่านช่องทางต่างๆ ทั้งจากการจัดส่งเอกสารทางไปรษณีย์ สื่อการเผยแพร่ข้อมูลของตลาดหลักทรัพย์และสำนักงาน ก.ล.ต. รวมถึงเว็บไซต์ของบริษัท

ในส่วนของงานนักลงทุนสัมพันธ์ (Investor Relation) บริษัทฯ ยังไม่ได้จัดตั้งหน่วยงานขึ้นมาเฉพาะ แต่ได้มอบหมาย นายบพพล ธาธิริตนาวิบูลย์ เป็นผู้จัดการติดต่อสื่อสารกับนักลงทุน ผู้ถือหุ้น นักวิเคราะห์ และผู้ที่เกี่ยวข้อง ซึ่งสามารถติดต่อได้ที่หมายเลขโทรศัพท์ 034-877-491-2 ทั้งนี้ บริษัทฯ มีแผนงานที่จะจัดตั้งหน่วยงานด้านนักลงทุนสัมพันธ์ขึ้นมาเป็นหน่วยงานเฉพาะด้านเพื่อดูแล รับฟังขอส่วนงานนักลงทุนสัมพันธ์ในอนาคต

บริษัทฯ มีการนำเสนอข้อมูลของบริษัทต่อแก่นักลงทุน Road show ในปี 2556 จำนวน 15 ครั้ง นักลงทุนจำนวน 1,000 ท่าน

การดูแลเรื่องการใช้อุณหภูมิภายใน

ตามการประชุมคณะกรรมการบริษัท ครั้งที่ 1/2556 (ครั้งแรกหลังประกาศ) เมื่อวันที่ 15 พฤษภาคม 2556 มีมติกำหนดระเบียบข้อบังคับในการนำข้อมูลภายในของบริษัทไปใช้ เพื่อให้เป็นไปตามหลักการกำกับดูแลกิจการที่ดีของบริษัท ดังนี้

1. กรรมการ ผู้บริหาร พนักงาน และลูกจ้างของบริษัทฯ ต้องปฏิบัติตามดังนี้
 - ก) ต้องรักษาความลับ และ/หรือ ข้อมูลภายในของบริษัทฯ
 - ข) ต้องไม่นำความลับและ/หรือข้อมูลภายในของบริษัทฯ ไปเปิดเผยหรือแสวงหาผลประโยชน์แก่ตนเองหรือเพื่อประโยชน์แก่บุคคลอื่นใดไม่ว่าจะโดยทางตรงหรือทางอ้อม และไม่ว่าจะได้รับผลตอบแทนหรือไม่ก็ตาม
 - ค) ต้องไม่ทำการซื้อขาย โอน หรือรับโอน หลักทรัพย์ของบริษัทฯ โดยใช้ความลับ และ/หรือข้อมูลภายในของบริษัทฯ และ/หรือเข้าทำนิติกรรมอื่นใดโดยใช้ความลับ และ/หรือข้อมูลภายในของบริษัทฯ อันอาจก่อให้เกิดความเสียหายต่อบริษัทฯ ไม่ว่าโดยทางตรงหรือทางอ้อม

ทั้งนี้ กรรมการ ผู้บริหาร พนักงาน และลูกจ้างของบริษัทฯ ซึ่งอยู่ในหน่วยงานที่ได้รับทราบข้อมูลภายในของบริษัทฯ ควรหลีกเลี่ยงหรืองดการซื้อขายหลักทรัพย์ของบริษัทฯ ในช่วงระยะเวลา 1 เดือน ก่อนการเปิดเผยงบการเงินต่อสาธารณชน โดยข้อกำหนดดังกล่าว ให้ความรวมถึงคู่สมรสและบุตรที่ยังไม่บรรลุนิติภาวะของกรรมการ ผู้บริหาร และลูกจ้างของบริษัทฯ ด้วย หากผู้ใดฝ่าฝืนระเบียบข้อบังคับดังกล่าวจะถือว่าได้กระทำผิดร้ายแรง

2. กรรมการและผู้บริหารของบริษัทฯ รวมถึงผู้สอบบัญชี ของบริษัทฯ ต้องรายงานการเปลี่ยนแปลงการถือครองหลักทรัพย์ ในบริษัทของตนเอง ตลอดจนคู่สมรส และบุตรที่ยังไม่บรรลุนิติภาวะ ต่อสำนักงานคณะกรรมการกำกับหลักทรัพย์ และ ตลาดหลักทรัพย์ ตามมาตรา 59
3. ให้ประกาศระเบียบข้อบังคับดังกล่าวให้กรรมการ ผู้บริหาร พนักงาน และลูกจ้างทราบโดยทั่วกัน

บริษัทมีนโยบายดำเนินธุรกิจด้วยความรับผิดชอบต่อสังคม (Corporate Social Responsibility; CSR) โดยตระหนักและให้ความสำคัญในการสนับสนุนการดำเนินกิจกรรมเพื่อสังคมและชุมชนโดยรอบ รวมทั้งใส่ใจดูแลสิ่งแวดล้อมอย่างต่อเนื่อง คำนึงถึงผลกระทบที่อาจจะมีต่อผู้มีส่วนได้ส่วนเสีย เช่น พนักงาน ชุมชนที่บริษัทฯ ประกอบกิจการอยู่ ลูกค้า คู่ค้า และหน่วยงานภาครัฐ อีกทั้งสร้างทัศนคติและวัฒนธรรมองค์กรเพื่อให้พนักงานมีความรับผิดชอบต่อสังคมโดยจัดทำกิจกรรมเพื่อสังคมในปี 2556 ดังนี้



ปลูกป่าชายเลน
จ.สมุทรสาคร เมื่อวันที่ 1 พฤษภาคม 2556



ปลูกปะการัง
ต.สัตหีบ จ.ชลบุรี เมื่อวันที่ 5 ธันวาคม 2556

การควบคุมภายใน และการบริหารจัดการความเสี่ยง

การควบคุมภายใน

ที่ประชุมคณะกรรมการบริษัท เอไอ เอนเนอร์จี จำกัด (มหาชน) ครั้งที่ 1/2556 เมื่อวันที่ 15 พฤษภาคม 2556 มีคณะกรรมการตรวจสอบ ทั้ง 3 ท่านเข้าร่วมประชุม ซึ่งคณะกรรมการบริษัทได้ประเมินความเพียงพอของระบบควบคุมภายในของบริษัททั้ง 5 ด้าน ได้แก่ องค์กรและสภาพแวดล้อม การบริหารความเสี่ยง การควบคุมการปฏิบัติงานของฝ่ายบริหาร ระบบสารสนเทศและการสื่อสารข้อมูล และระบบการติดตามคณะกรรมการบริษัทมีความเห็นว่า บริษัทมีระบบควบคุมภายในเรื่องการทำธุรกรรมกับบุคคลที่รู้หรือรู้รายใหญ่ กรรมการ ผู้บริหาร หรือบุคคลที่เกี่ยวข้องกับบุคคลดังกล่าวอย่างเหมาะสมและเพียงพอสำหรับการดำเนินธุรกิจของบริษัทแล้ว ทั้งนี้ ที่ผ่านมา การพิจารณาอนุมัติธุรกรรมที่เกี่ยวข้องดังกล่าว จะอยู่ภายใต้การพิจารณาถึงผลประโยชน์สูงสุดของบริษัทเป็นหลัก นอกจากนี้ บริษัทยังกำหนดนโยบายเพื่อเพิ่มความเสี่ยงในการทำธุรกรรมดังกล่าว โดยการพิจารณาอนุมัติการทำธุรกรรมในอนาคต จะถูกพิจารณาจากผู้ที่ไม่มีส่วนได้เสียในธุรกรรมดังกล่าวเท่านั้น โดยสำหรับการดำเนินการเกี่ยวกับระบบควบคุมภายในของบริษัท บริษัทมีคณะกรรมการตรวจสอบเข้าสอบทานระบบควบคุมภายใน และระบบการปฏิบัติงานของบริษัท โดยการประสานงานกับผู้สอบบัญชี และผู้บริหารเกี่ยวกับการสอบทานรายงานทางการเงินให้มีการเปิดเผยข้อมูลอย่างเพียงพอและเชื่อถือว่า

นอกจากนี้ บริษัทได้จัดตั้งหน่วยงานตรวจสอบภายใน (Internal Audit) ซึ่งปฏิบัติงานอย่างเป็นอิสระ โดยเริ่มดำเนินการในไตรมาสที่ 4 ปี 2555 ซึ่งหน่วยงานตรวจสอบภายในของบริษัทจะดำเนินการตรวจสอบและติดตามความถูกต้องสมบูรณ์ในการปฏิบัติงานของฝ่ายงานต่างๆ ให้สอดคล้องและเป็นไปตามนโยบาย รวมถึงดำเนินการแก้ไข ปรับปรุงระบบควบคุมภายในให้มีความเหมาะสมและเกิดประสิทธิภาพมากยิ่งขึ้น นอกจากนี้ เพื่อให้เกิดการตรวจสอบและถ่วงดุลที่ดี บริษัทยังได้วางจ้าง “บริษัท สุ่ความสำเร็จ จำกัด” เข้าทำหน้าที่เป็นผู้ตรวจสอบภายในของบริษัทอีกทางหนึ่ง ทั้งนี้ เพื่อเป็นการสอบทาน ให้ความเห็นและข้อเสนอแนะเพิ่มเติมสำหรับการวางระบบควบคุมภายในให้เกิดประสิทธิภาพมากขึ้น โดยผู้ตรวจสอบภายในได้เข้า Overview ทุกระบบในช่วงต้นของการเข้าตรวจสอบระบบควบคุมภายในแล้ว และได้จัดทำแผนการตรวจสอบภายในประจำปี ซึ่งเป็นแผนที่ได้ผ่านการพิจารณาอนุมัติจากที่ประชุมคณะกรรมการตรวจสอบ เพื่อใช้เป็นแนวทางในการติดตามและตรวจสอบความถูกต้องเกี่ยวกับการปฏิบัติงานของแต่ละฝ่ายงาน และจัดทำรายงานการตรวจสอบภายในเพื่อนำเสนอต่อที่ประชุมคณะกรรมการตรวจสอบทุกไตรมาส โดยรายงานตรวจสอบภายในของบริษัท สุ่ความสำเร็จ จำกัด ฉบับวันที่ 15 พฤศจิกายน 2556 พบประเด็นข้อสังเกตจากการตรวจสอบ ดังนี้

ข้อสังเกตของผู้ตรวจสอบภายใน	ข้อเสนอแนะ	ความเห็นของผู้บริหาร
ระบบงานบัญชี 01. เอกสาร PV (Payment Voucher) และ RV (Receive Voucher) ในแฟ้ม จัดเรียงตามวันที่ (Document Date) ผลกระทบและความเสี่ยง : หากไม่มีรายการ PV และรายการ RV เรียงตาม Running No. จะทำให้ตรวจสอบความครบถ้วนได้ยาก และทำให้รายการปิดบัญชีไม่ครบถ้วน	การจัดเรียงเอกสารในแฟ้มตามวันที่สามารถทำได้เหมือนเดิม โดยควรให้มีการจัดทำรายงานเพิ่มคือ รายงานสรุป PV และรายงานสรุป RV เรียงตาม Running No. เพื่อใช้ควบคุมความครบถ้วนของเอกสารได้	การจัดเรียงเอกสารในแฟ้มตามวันที่สามารถทำได้เหมือนเดิม โดยควรให้มีการจัดทำรายงานเพิ่มคือ รายงานสรุป PV และรายงานสรุป RV เรียงตาม Running No. เพื่อใช้ควบคุมความครบถ้วนของเอกสารได้

ปัจจัยเกตของพิตรวจสอบภายใน	ข้อเสนอแนะ	ความเห็นของพิบริหาร
ระบบงานบัญชี		
<p>02. หัวหน้าแผนกบัญชีและพนักงานบัญชี ไม่คยอบรมมาตรฐานการบัญชีของธุรกิจที่มีส่วนได้เสียสาธารณะ</p> <p>ผลกระทบและความเสี่ยง : อาจทำให้หัวหน้างานบัญชีและพนักงานบัญชี ขาดความรู้ การบันทึกบัญชี และการจัดทำงบการเงินสำหรับบริษัทที่ปรสภาพเป็นบริษัทมหาชน และขาดทะเบียนในตลาดหลักทรัพย์</p>	<p>ควรมีการส่งหัวหน้างานบัญชีและพนักงานบัญชีไปอบรมมาตรฐานการบัญชีของธุรกิจที่มีส่วนได้เสียสาธารณะ เพื่อเตรียมความพร้อมในการนำบริษัทเข้าจดทะเบียนในตลาดหลักทรัพย์ฯ</p>	<p>เห็นด้วย และอยู่ระหว่างการพิจารณาตารางอบรม เพื่อจัดส่งหัวหน้างานบัญชี และพนักงานบัญชีเข้าอบรมในหลักสูตรดังกล่าวที่มีในรุ่นถัดไป</p>
ระบบการเงิน		
<p>01. แผนกการเงินไม่มีหัวหน้างานของแผนกการเงิน ซึ่งปัจจุบันมีเจ้าหน้าที่การเงินเพียงคนเดียวปฏิบัติงานทั้งทำเชิจ่าย และจัดเก็บเชิคดูแลเงินสดย่อย รวมถึงการจัดเก็บเงินในตู้เซฟนิรภัย</p> <p>ผลกระทบและความเสี่ยง : ไม่มีหัวหน้างานคอยกำกับดูแลความถูกต้องของเจ้าหน้าที่การเงินซึ่งทำให้มีโอกาสเกิดข้อผิดพลาดหรือทุจริตได้ง่าย</p>	<p>ควรรให้ผู้จัดการฝ่ายบัญชีและการเงินต้องกำกับดูแลการทำงานของเจ้าหน้าที่การเงินทุกวัน</p>	<p>เห็นด้วยและดำเนินการแล้ว โดยปัจจุบันมีผู้อำนวยการฝ่ายบัญชีและการเงิน เป็นผู้กำกับดูแลการทำงานการเงิน รวมทั้งมีแผนการรับหัวหน้าฝ่ายการเงินเพิ่ม ซึ่งปัจจุบันบริษัทได้คัดเลือกบุคคลที่มีความเหมาะสมในตำแหน่งดังกล่าวเป็นที่เรียบร้อยแล้ว โดยบุคคลดังกล่าวจะสามารถเข้าทำงานกับบริษัทได้ภายในเดือนมกราคม 2557</p>
ระบบจัดซื้อ		
<p>01. จากการตรวจสอบใบขอซื้อ (PR) และใบสั่งซื้อ (PO) ไนไตรมาสที่ 3 ระหว่างเดือน ก.ย. 2556 – ต.ค. 2556 พบว่า สำเนาใบขอซื้อเลขที่ 1773 วันที่ 13 ก.ย. 2556 มีการขอซื้อวัตถุดิบ CPO จำนวน 47 ล้านบาท มีการแก้ไขจำนวนที่ต้องการจาก 1 ล้านเป็น 2 ล้าน โดยไม่มีการเซ็นชื่อกำกับกับการแก้ไข</p> <p>ผลกระทบและความเสี่ยง : ทำให้การแก้ไขไม่ถูกต้องตามหลักการควบคุมภายใน</p>	<p>ควรมีการเซ็นชื่อกำกับกับการแก้ไขต้นฉบับขอความที่ชัดเจน และห้ามใช้น้ำยาลบคำผิดลบข้อความ</p>	<p>บริษัทได้มีการเซ็นชื่อกำกับในต้นฉบับใบขอซื้อที่มีการเปลี่ยนแปลงจำนวนดังกล่าว แต่ไม่ได้แก้ไขในสำเนาไปด้วยพร้อมกัน ซึ่งบริษัทเห็นด้วยและจะดำเนินการกำหนดนโยบายในการปฏิบัติให้ชัดเจนเพื่อยึดเป็นแนวทางโดยเคร่งครัด โดยจะให้ทำการแก้ไขต้นฉบับใบขอซื้อและสำเนาพร้อมกันทุกครั้งที่เกิดเหตุการณ์ดังกล่าว</p>
<p>02. จากการตรวจสอบใบขอซื้อ (PR) และใบสั่งซื้อ (PO) ไนไตรมาสที่ 3 ระหว่างเดือน ก.ย. 2556 – ต.ค. 2556 พบว่า ใบขอซื้อวัตถุดิบบางเลขที่ระบุข้อมูลไม่ครบถ้วน</p> <p>ผลกระทบและความเสี่ยง : ทำให้การควบคุมภายในขาดประสิทธิภาพ</p>	<p>ควรมีการสอนทานใบขอซื้อให้มีการส่งจำนวนสินค้า, หน่วยสินค้า และข้อมูลให้ครบถ้วนก่อนนำเสนอให้ผู้มีอำนาจเซ็นอนุมัติ</p>	<p>ในระบบ SAP มีการกำหนดหน่วยสินค้าวัตถุดิบต่างๆ Lock ไว้แล้ว ระบบมีข้อมูลที่ถูกต้องครบถ้วน ซึ่งบริษัทเห็นด้วยและจะดำเนินการในส่วนใบขอซื้อให้มีการเขียนหน่วยสินค้า รวมถึงระบุประเด็นต่างๆให้ครบถ้วนทุกครั้ง โดยจะกำหนดเป็นนโยบายให้พนักงานที่เกี่ยวข้องถือปฏิบัติโดยเคร่งครัด</p>

ข้อสังเกตของผู้ตรวจสอบภายใน	ข้อเสนอแนะ	ความเห็นของผู้บริหาร
ระบบการผลิต		
<p>01. มีการสอบทานความถูกต้องของข้อมูลการผลิต (Paper) โดยหัวหน้าส่วน แต่ไม่มีการสอบทานข้อมูลที่บันทึกจากเอกสาร (Paper) การผลิตเข้าสู่ระบบ SAP ซึ่งปัจจุบันมีการสอบทานข้อมูลการผลิตจากฝ่ายบัญชีอีก 1 ครั้ง</p> <p>ผลกระทบและความเสี่ยง : ทำให้อาจมีข้อผิดพลาดจากการคีย์ข้อมูลเข้าสู่ระบบ ส่งผลให้รายงานที่เกี่ยวข้องอาจไม่ถูกต้อง และการควบคุมภายในขาดประสิทธิภาพ</p>	<p>ควรกำหนดให้หัวหน้าส่วนการผลิตทำการสอบทานข้อมูลหลังจากที่เจ้าหน้าที่คีย์เข้าระบบ โดยเจ้าหน้าที่สอบทานเป็นคนละคนกับเจ้าหน้าที่คีย์ข้อมูล โดยมีการลงนามผู้บันทึก ผู้สอบทานในรายงานการผลิตที่สอบทานแล้วด้วย</p>	<p>ปัจจุบันบริษัทได้ดำเนินการสอบทานข้อมูลการผลิตโดยหัวหน้าส่วนก่อนการคีย์ข้อมูลเข้าระบบ SAP โดยพนักงานผู้รับผิดชอบ และสอบทานอีกครั้งโดยฝ่ายบัญชี ซึ่งฝ่ายงานที่เกี่ยวข้องได้ติดตามเพื่อสอบทานอย่างใกล้ชิดแล้ว แต่ทั้งนี้ เพื่อให้เกิดการสอบทานเพิ่มเติม บริษัทจะดำเนินการปรับปรุงเพิ่มเติมตามข้อเสนอแนะโดยทันที</p>
ระบบวิศวกรรมซ่อมและบำรุงรักษา		
<p>01. จากการตรวจใบแจ้งงานแผนวิศวกรรมส่วนงาน Renergy ในไตรมาสที่ 3 ระหว่างเดือน ก.ค. 2556 – ก.ย. 2556 พบว่างานซ่อมบางส่วนไม่มีการบันทึกรายละเอียดของงานซ่อม อาทิ มีการเปลี่ยน Spare Part หรือไม่ เปลี่ยนที่อื่น และสถานะการซ่อมเป็นอย่างไร</p> <p>ผลกระทบและความเสี่ยง : ทำให้ไม่ทราบรายละเอียดของการซ่อมเครื่องจักร และการควบคุมการใช้ Spare Part ขาดประสิทธิภาพ</p>	<p>ควรกำหนดให้เจ้าหน้าที่บันทึกรายละเอียดของการซ่อมแซมให้ชัดเจน ในใบแจ้งแผนวิศวกรรมเพื่อใช้เป็นประวัติการซ่อมแซม และใช้ในการบริหาร Spare Part ของเครื่องจักรและอุปกรณ์ได้</p>	<p>ปัจจุบัน บริษัทมีการบันทึกรายละเอียดรายการ Spare part ที่ใช้ในการซ่อมบำรุงเป็นบางรายการ โดยบริษัทจะกำหนดเจ้าหน้าที่ในส่วนงานที่เกี่ยวข้อง ให้เพิ่มเติมในรายละเอียดการซ่อมบำรุง รวมถึงการนำ Spare part มาใช้ในการซ่อมบำรุงดังกล่าวโดยละเอียด เพื่อให้สามารถตรวจสอบได้อย่างมีประสิทธิภาพเพิ่มขึ้น โดยบริษัทจะดำเนินการทันที</p>
<p>02. ใบแจ้งงานแผนวิศวกรรม มีหลายเล่ม มีเลขที่ไม่เรียงลำดับ และมีบางส่วนกระโดดข้ามไป ทำให้การตรวจสอบความครบถ้วนทำได้ยาก</p> <p>ผลกระทบและความเสี่ยง : ทำให้การควบคุมภายในขาดประสิทธิภาพ</p>	<p>ปัจจุบันมีการแยกเก็บเอกสารใบแจ้งงานแผนวิศวกรรมแยกตาม Process ต่างๆ ทำให้เลขที่เอกสารกระโดด ไม่สามารถตรวจสอบความครบถ้วนได้ ซึ่งบริษัทควรมีการเพิ่มการจัดทำรายงานสรุปใบแจ้งงานแผนวิศวกรรมเป็นรายเดือน เรียงตามเลขที่เอกสาร เพื่อตรวจสอบความครบถ้วน</p>	<p>เห็นด้วยและจะดำเนินการโดยทันที</p>

การบริหารจัดการความเสี่ยง

ที่ประชุมคณะกรรมการบริหารบริษัท เอไอ เอนเนอร์จี จำกัด (มหาชน) เมื่อวันที่ 18 ตุลาคม 2556 มีมติอนุมัติแต่งตั้งคณะกรรมการบริหารความเสี่ยง เพื่อกำหนดที่ประเมินความเสี่ยงในด้านต่างๆ ให้ครอบคลุมทุกระบบงานของบริษัท เพื่อให้การดำเนินธุรกิจของบริษัทเป็นไปอย่างมีประสิทธิภาพมากขึ้น

คณะกรรมการบริหารความเสี่ยง (Risk Management Committee)

คณะกรรมการบริหารความเสี่ยงมีจำนวน 4 ท่าน ดังนี้

ลำดับ	รายชื่อ	ตำแหน่ง
01	นายอนุรักษ์ ธารีรัตน์วิบูลย์	ประธานกรรมการบริหารความเสี่ยง
02	นายณพพล ธารีรัตน์วิบูลย์	กรรมการบริหารความเสี่ยง
03	นางสาวพิมพ์วรรณ ธารีรัตน์วิบูลย์	กรรมการบริหารความเสี่ยง
04	นายพลภัฏฐ์ แปลนาค	กรรมการบริหารความเสี่ยง

ขอบเขตอำนาจหน้าที่และความรับผิดชอบของคณะกรรมการบริหารความเสี่ยง

- กำกับดูแลการพัฒนา และมีส่วนร่วมในการวิเคราะห์กลยุทธ์การบริหารความเสี่ยงขององค์กรประจำปี
- พัฒนาและกลั่นกรองระดับความเสี่ยงที่องค์กรยอมรับได้
- ให้ทิศทางและวิธีการสอดส่องดูแลแก่หัวหน้างานและเจ้าหน้าที่ในฝ่ายงานต่างๆ
- ประเมินความเสี่ยงที่มีสาระสำคัญและรายงานต่อกรรมการผู้จัดการเพื่อทราบ
- ประเมินรายงานความเสี่ยงของบริษัท
- สอบทานผลที่เกิดขึ้นจริงเปรียบเทียบกับเป้าหมายและแผนงานที่ได้กำหนดไว้ทุกไตรมาส

▶ รายงานระหว่างกัน

บริษัทมีรายงานระหว่างกันกับบุคคลที่อาจมีความขัดแย้งทางผลประโยชน์และบริษัทที่เกี่ยวข้องกัน โดยมีผู้ถือหุ้นกลุ่มเดียวกัน หรือมีกรรมกร่วมกัน หรือมีบุคคลที่เกี่ยวข้องของผู้บริหาร กรรมการ และผู้ถือหุ้นของบริษัท เข้าเป็นกรรมการ ผู้มีอำนาจควบคุม และผู้ถือหุ้นของบุคคลที่เกี่ยวข้องดังกล่าว ทั้งนี้ คณะกรรมการตรวจสอบได้ทำการตรวจสอบและสอบถามถึงความเหมาะสมของรายการ ความสมเหตุสมผล ตลอดจนการกำหนดค่าตอบแทน และเงื่อนไขต่างๆ ตามธุรกิจปกติทั่วไป

บริษัทได้ดำเนินการจัดโครงสร้างกลุ่มเพื่อป้องกันความขัดแย้งทางผลประโยชน์ที่อาจเกิดขึ้นในอนาคต และเตรียมความพร้อมในการนำบริษัทเข้าจดทะเบียนในตลาดหลักทรัพย์ฯ โดยบริษัทได้ดำเนินการจัดโครงสร้างแล้วเสร็จเมื่อวันที่ 10 เมษายน 2556 ที่ผ่านมา ซึ่งทำให้ในไตรมาสที่ 2 ปี 2556 บริษัทมีบริษัทย่อย 2 บริษัทได้แก่ บจก.เอไอ พอร์ตส์ แอนด์ เทอร์มินัลส์ (AIPT) และบจก.เอไอ โลจิสติกส์ (AIL) โดยการดำเนินการดังกล่าว ถือเป็นการรวมธุรกิจภายใต้การควบคุมเดียวกัน บริษัทจึงได้จัดทำงบการเงินรวมสำหรับปีสิ้นสุดวันที่ 31 ธันวาคม 2555 และ 2554 ซึ่งได้รับการตรวจสอบจากผู้สอบบัญชีของบริษัท เพื่อนำมาแสดงเปรียบเทียบ โดยถือเสมือนว่า AIPT และ AIL เป็นบริษัทย่อยของบริษัทมาโดยตลอด ดังนั้น ข้อมูลทางการเงินรวมสำหรับงวดบัญชีปี 2554 ปี 2555 และงวดบัญชีปี 2556 จึงเป็นการจัดทำข้อมูลที่รวมฐานะทางการเงินและผลการดำเนินงานของ AIPT และ AIL สำหรับงวดบัญชีนั้นๆ ไว้แล้ว โดยไม่คำนึงถึงวันที่มีการซื้อหุ้นของบริษัทย่อย ดังนั้น เพื่อให้เกิดความชัดเจนในการพิจารณาข้อมูลทางการเงินของกลุ่มบริษัท การนำเสนอข้อมูลสำหรับงวดบัญชีปี 2554 ปี 2555 และงวดบัญชีปี 2556 จึงเป็นการนำเสนอข้อมูลจากงบการเงินรวม ซึ่งเกิดจากการรวมธุรกิจภายใต้การควบคุมเดียวกัน ที่สะท้อนให้เห็นถึงฐานะทางการเงินและผลการดำเนินงานของทั้งกลุ่มบริษัทได้แก่ AIE AIPT และ AIL

คณะกรรมการตรวจสอบ

บุคคลที่อาจมีความขัดแย้งทางผลประโยชน์ ซึ่งมีรายงานระหว่างกันกับบริษัทสำหรับงวดบัญชีปี 2555 และงวดบัญชีปี 2556 มีดังนี้

บุคคลที่มีรายงานระหว่างกัน	ลักษณะการประกอบธุรกิจ	ลักษณะความสัมพันธ์
บมจ. เอเชียน อินซูเรเตอร์ (AI)	ดำเนินธุรกิจผลิตและจำหน่ายลูกถ้วยไฟฟ้า สำหรับใช้ในระบบส่งและจำหน่ายกระแสไฟฟ้า	<ul style="list-style-type: none"> บริษัทใหญ่ ผู้มีอำนาจควบคุมบริษัท และเป็นผู้ถือหุ้นรายใหญ่ของบริษัท ซึ่ง AI ถือหุ้นคิดเป็นร้อยละ 98.79 ของทุนจดทะเบียนของบริษัท กรรมการของบริษัทเข้าถือหุ้นใน AI ได้แก่ นายณรงค์ ธารีรัตน์วิบูลย์ นายณพพล ธารีรัตน์วิบูลย์ นายธนิตย์ ธารี-รัตน์วิบูลย์ และนายอนุรักษ์ ธารีรัตน์วิบูลย์ เข้าถือหุ้นคิดเป็นร้อยละ 21.29 ร้อยละ 15.20 ร้อยละ 9.86 และร้อยละ 2.02 ของทุนจดทะเบียน AI มีกรรมการและกรรมการผู้มีอำนาจลงนามร่วมกันได้แก่ นายณรงค์ ธารีรัตน์วิบูลย์ และนายธนิตย์ ธารีรัตน์วิบูลย์
บจก. เอไอ เอนจิเนียริ่ง เซอร์วิสเซส (AIES)	ธุรกิจให้บริการด้านวิศวกรรมออกแบบ จัดหา และติดตั้งสถานีไฟฟ้าย่อย และสายส่งไฟฟ้าแรงสูง และบริหารโครงการด้านวิศวกรรมไฟฟ้า	<ul style="list-style-type: none"> บริษัทย่อยของ AI โดย AI เข้าถือหุ้นคิดเป็นร้อยละ 99.84 ของทุนจดทะเบียน AIES มีกรรมการ และกรรมการผู้มีอำนาจลงนามร่วมกันได้แก่ นายณรงค์ ธารีรัตน์วิบูลย์ และนายธนิตย์ ธารีรัตน์วิบูลย์

บุคคลที่มีรายการระหว่างกัน

ลักษณะ:การประกอบธุรกิจ

ลักษณะ:ความสัมพันธ์

บจก.พีพีซี เอเชียัน อินซูเลเตอร์ (PPCAI)

ผู้ผลิตและจำหน่ายลูกถ้วยไฟฟ้า PPC Insulators Holding GmbH (PPC)

- บริษัทร่วมของ AI ซึ่ง AI เข้าถือหุ้นคิดเป็นสัดส่วนร้อยละ: 25.10 ของทุนจดทะเบียน PPCAI (บริษัทสัณชาติออสเตเรียถือหุ้นคิดเป็นสัดส่วนร้อยละ: 74.90 ของทุนจดทะเบียน PPCAI
- บุคคลที่เกี่ยวข้องของผู้ถือหุ้นและกรรมการของบริษัท เข้าเป็นผู้บริหาร กรรมการ และกรรมการผู้มีอำนาจควบคุมของ PPCAI

บจก.สามารถปาล์ม (SP)

ธุรกิจจำหน่ายน้ำมันปาล์มดิบ

- เป็นบริษัทที่เกี่ยวข้องกับบริษัท เนื่องจากบุคคลที่เกี่ยวข้องของผู้บริหาร กรรมการ กรรมการผู้มีอำนาจลงนามของบริษัท เป็นผู้ถือหุ้นรายใหญ่ในกิจการดังกล่าว

บจก.สามารถน้ำมันปาล์ม (SPO)

ธุรกิจจำหน่ายน้ำมันปาล์มดิบ

- เป็นบริษัทที่เกี่ยวข้องกับบริษัท เนื่องจากบุคคลที่เกี่ยวข้องของผู้บริหาร กรรมการ กรรมการผู้มีอำนาจลงนามของบริษัท เป็นผู้ถือหุ้นรายใหญ่ในกิจการดังกล่าว

บริษัทมีรายการระหว่างกันกับบุคคลที่อาจมีความขัดแย้งทางผลประโยชน์ สำหรับงวดบัญชีปี 2555 และงวดบัญชี ปี 2556 ดังนี้

บุคคลที่อาจมีความขัดแย้ง	รายการระหว่างกัน	มูลค่ารายการ (ล้านบาท)		ลักษณะรายการ / ความจำเป็นและความสมเหตุสมผล
		31 ธ.ค. 55	31 ธ.ค. 56	
บจก. เอเชียัน อินซูเลเตอร์ (AI)	รายได้จากการขายสินค้าสำเร็จรูป : บริษัทจำหน่ายน้ำมันปาล์มโอเลอินบรรจุขวดให้ AI	0.08	0.04	<ul style="list-style-type: none"> • AI สั่งซื้อน้ำมันปาล์มโอเลอินบรรจุขวดจากบริษัท เพื่อนำไปใช้การทดสอบ และเป็นของขวัญปีใหม่ให้กับผู้มีอุปการคุณ โดยบริษัทจำหน่ายสินค้าดังกล่าวให้กับ AI ตามเงื่อนไขการค้าปกติทั่วไป • บริษัทและ AIPT สั่งซื้อวัสดุประกอบลูกถ้วยไฟฟ้าจาก AI เพื่อจำหน่ายให้กับผู้ประกอบการผลิตและจำหน่ายลูกถ้วยไฟฟ้ารายหนึ่ง เนื่องจากผู้ประกอบการดังกล่าวไม่สามารถสั่งซื้อจาก AI ได้โดยตรง ซึ่งเป็นผลจากนโยบายภายใน โดยปี 2555 บริษัทและ AIPT สั่งซื้อคิดเป็นมูลค่า 16. 28 ล้านบาท และ 3.07 ล้านบาท งวด 9 เดือนสิ้นสุดวันที่ 30 กันยายน 2556 บริษัทและ AIPT สั่งซื้อคิดเป็นมูลค่า 7.40 ล้านบาท และ 26.16 ล้านบาท ตามลำดับ ซึ่งเงื่อนไขการสั่งซื้อเป็นไปตามที่ตกลงร่วมกัน ทั้งนี้ ปัจจุบันบริษัทและบริษัทย่อยได้หยุดการจำหน่ายวัสดุประกอบลูกถ้วยไฟฟ้าตั้งแต่วันที่กันยายน 2556 ที่ และไม่มี
	ลูกหนี้กิจการที่เกี่ยวข้อง : บริษัทมีรายการลูกหนี้การค้าจากการจำหน่ายน้ำมันปาล์มโอเลอิน บรรจุขวดให้กับ AI ณ สิ้นงวดบัญชี	0.03	0.02	
	ซื้อสินค้า : บริษัทสั่งซื้อสินค้าจาก AI เพื่อจำหน่าย	19.35	33.56	
	ซื้ออุปกรณ์ : บริษัทซื้ออุปกรณ์คอมพิวเตอร์จาก AI เพื่อนำมาใช้ในการดำเนินธุรกิจ	0.04	--	
	ค่าใช้จ่ายในการบริหาร : บริษัทและบริษัทย่อยจ่ายชำระค่าบริการโปรแกรมบัญชีให้กับ AI นอกจากนี้ บริษัทย่อยของบริษัทได้แก่ AIL มีรายการเช่าพื้นที่สำนักงานจาก AI	2.30	2.86	

บุคคลที่อาจมีความขัดแย้ง	รายการระหว่างกัน	มูลค่ารายการ (ล้านบาท)		ลักษณะรายการ / ความจำเป็นและความสมเหตุสมผล
		31 ธ.ค. 55	31 ธ.ค. 56	
บมจ. เอเชียเอ็นจิเนียริ่ง อินชูเรเตอร์ (AI) (ต่อ)	เจ้าหน้าที่กิจการที่เกี่ยวข้อง : AIPT ในฐานะบริษัทย่อยของบริษัทค้า เช่าราคาสินค้ากับ AI	1.31	0.10	<p>นโยบายสั่งซื้อวัสดุประกอบลูกถ้วยไฟฟ้าจาก AI มาจำหน่ายในอนาคต</p> <ul style="list-style-type: none"> • บริษัทและ AIPT สั่งซื้อวัสดุประกอบลูกถ้วยไฟฟ้าจาก AI เพื่อจำหน่ายให้กับผู้ประกอบการผลิตและจำหน่ายลูกถ้วยไฟฟ้ารายหนึ่ง เนื่องจากผู้ประกอบการดังกล่าวไม่สามารถ • ในปี 2551 AI ในฐานะบริษัทใหญ่ ได้จัดหาโปรแกรมบัญชีเพื่อใช้งานร่วมกันภายในกลุ่ม AI รวม 5 กิจการได้แก่ AI, บริษัท, AIPT, AIL และบจก. เอไอ เอนจิเนียริ่ง เซอร์วิส (AIES) โดย AI ได้ว่าจ้างบริษัทที่ปรึกษาด้านคอมพิวเตอร์เข้าดำเนินการ โดยมีค่าใช้จ่ายรวมทั้งสิ้นเท่ากับ 17.21 ล้านบาท รวมจำนวน USER ใน 5 บริษัทเท่ากับ 40 USER โดย AI ได้ลงนามในข้อตกลงรับบริการบำรุงรักษาและสนับสนุนการใช้โปรแกรมกับที่ปรึกษาด้านคอมพิวเตอร์รายดังกล่าวมาโดยต่อเนื่อง ตั้งแต่ปี 2551 ซึ่งงานบริการครอบคลุมการบำรุงรักษาและสนับสนุนการใช้โปรแกรมสำหรับ 5 บริษัทข้างต้น โดยคิดค่าบริการในอัตรา 50,000 บาทต่อเดือน ทั้งนี้ AI เรียกเก็บค่าใช้จ่ายในการจัดซื้อโปรแกรมบัญชีจากแต่ละบริษัทเป็นรายเดือนตามจำนวน USER ที่ใช้จริง ซึ่งแต่ละบริษัทจะชำระเงินงวดสุดท้ายในเดือนธันวาคม 2556 นอกจากนี้ AI ได้เรียกเก็บค่าบริการบำรุงรักษาและสนับสนุนการใช้โปรแกรมรายเดือนจากแต่ละบริษัทในสัดส่วนที่เท่ากัน • AIL เช่าพื้นที่สำนักงานเลขที่ 254 ถนนเสรีไทย แขวงคันนายาว เขตคันนายาว กรุงเทพมหานคร จาก AI รวมเนื้อที่ 42 ตารางเมตร เพื่อใช้เป็นที่ตั้งสำนักงาน โดยมีระยะเวลาเช่ารวม 1 ปี (สิ้นสุดวันที่ 30 มิถุนายน 2557) โดยกำหนดอัตราค่าเช่าและค่าบริการต่อเดือนเท่ากับ 250 บาทต่อตารางเมตร ซึ่งเป็นราคาที่ตกลงร่วมกัน ทั้งนี้ อัตราดังกล่าวไม่รวมค่าสาธารณูปโภคภายในอาคาร ซึ่ง AI จะเรียกเก็บค่าสาธารณูปโภค (ยกเว้นค่าโทรศัพท์) ตามยอดจ่ายที่เกิดขึ้นต่อตารางเมตร
	เงินกู้ยืมระยะสั้นจากกิจการที่เกี่ยวข้อง : บริษัทและ AIPT กู้ยืมเงินจาก AI เพื่อใช้เป็นเงินทุนหมุนเวียนในการดำเนินธุรกิจของบริษัท และ AIPT	ยอดต้นงวด 449.00 เพิ่มขึ้นระหว่างงวด 75.00 ลดลงระหว่างงวด (130.00) ยอดปลายปี 394.00	ยอดต้นงวด 394.00 เพิ่มขึ้นระหว่างงวด 110.00 ลดลงระหว่างงวด (504.00) ยอดปลายปี 0.00	
	ดอกเบี้ยจ่ายกิจการที่เกี่ยวข้อง : บริษัทและ AIPT ชำระดอกเบี้ยเงินกู้ยืมระยะสั้นให้กับ AI	18.15	5.20	

บุคคลที่อาจมีความขัดแย้ง	รายการระหว่างกัน	มูลค่ารายการ (ล้านบาท)		ลักษณะรายการ / ความจำเป็นและความเหมาะสม
		31 ธ.ค. 55	31 ธ.ค. 56	
บมจ. เอเชียเอ็นจิเนียริ่ง อินชูเรเตอร์ (AI) (ต่อ)				<ul style="list-style-type: none"> ณ วันที่ 31 ธันวาคม 2556 AIPT ค้างชำระค่าวัสดุประกอบลูกถ้วยไฟฟ้ากับ AI ทั้งนี้ ปัจจุบัน AIPT อยู่ระหว่างการทยอยชำระคืนค่าสินค้าให้แก่ AI ตามกำหนดชำระในปี 2555 บริษัทมีรายการกู้ยืมเงินระยะสั้นจาก AI เท่ากับ 150.00 ล้านบาท ซึ่งที่ประชุมสามัญผู้ถือหุ้นประจำปี 2556 เมื่อวันที่ 9 เมษายน 2556 ได้มีมติอนุมัติเพิ่มทุนจดทะเบียนจำนวน 590.00 ล้านบาท โดยการออกหุ้นสามัญเพิ่มทุนเพื่อจำหน่ายให้กับผู้ถือหุ้นเดิมตามสัดส่วน (รายละเอียดเพิ่มเติมหัวข้อ 2.8 โครงสร้างเงินทุน) เพื่อรองรับแผนการนำบริษัทเข้าจดทะเบียนในตลาดหลักทรัพย์ฯ โดยเงินเพิ่มทุนจำนวน 150.00 ล้านบาทได้นำไปชำระคืนเงินกู้ยืมให้กับ AI เป็นที่เรียบร้อยแล้วในเดือน เมษายน 2556 ที่ผ่านมา ในไตรมาสที่ 2 ปี 2556 AIE ได้ดำเนินการแจ้งยกเลิกวงเงินกู้ยืมระยะสั้นจากเจ้าหนี้สถาบันการเงินรวม 2 แห่งซึ่งทำให้ในช่วงไตรมาสที่ 2 ปี 2556 บริษัทมีสภาพคล่องทางการเงินไม่เพียงพอ จึงมีความจำเป็นที่จะต้องรับการสนับสนุนทางการเงินจาก AI เพิ่มเติมเป็นเงินจำนวน 20.00 ล้านบาท ทั้งนี้ บริษัทได้จ่ายชำระคืนเงินกู้ยืมดังกล่าวให้กับ AI เมื่อเดือนสิงหาคม 2556 ที่ผ่านมา โดยสำหรับรายการเงินกู้ยืมระยะสั้นที่เพิ่มขึ้นอีกจำนวน 10.00 ล้านบาท เป็นรายการกู้ยืมเงินของ AIPT ที่กู้จาก AI โดยในเดือนเมษายน 2556 AIPT ได้เพิ่มทุนจดทะเบียนและนำเงินเพิ่มทุนที่ได้ชำระคืนนี้ให้กับ AI เป็นที่เรียบร้อยแล้ว โดยพิจารณาชำระคืนหนี้ที่มูลค่าตามบัญชีของ AIPT ซึ่งเป็นราคาที่สมเหตุสมผล และการดำเนินการดังกล่าวเป็นไปตามแผน Spin-off ของกิจการ ในไตรมาสที่ 4 ปี 2556 AIE ได้กู้ยืมเงินจาก AI เพิ่มเติมจำนวน 80 ล้านบาท เพื่อใช้เป็นทุนหมุนเวียนเพื่อซื้อวัตถุดิบ และได้จ่ายชำระคืนเงินกู้ยืมในเดือนธันวาคม 2556 บริษัท และ AIPT จ่ายชำระดอกเบี้ยจากการกู้ยืมให้กับ AI ในอัตราร้อยละ 3.55 – 4.50 ต่อปี <p><u>ความเห็นคณะกรรมการตรวจสอบ</u></p> <ul style="list-style-type: none"> คณะกรรมการตรวจสอบได้พิจารณาและให้ความเห็นในแต่ละรายการที่เกิดขึ้นระหว่างบริษัท บริษัทย่อย กับ AI และมีความเห็นชอบถึงความเหมาะสมของรายการ รวมถึงเงื่อนไขในการทำรายการ ความสมเหตุสมผลของราคา ซึ่งเป็นไปเพื่อประโยชน์ของบริษัทและบริษัทย่อยเป็นสำคัญ

บุคคลที่อาจมีความขัดแย้ง	รายการระหว่างกัน	มูลค่ารายการ (ล้านบาท)		ลักษณะรายการ / ความจำเป็นและความสมเหตุสมผล
		31 ธ.ค. 55	31 ธ.ค. 56	
บจก. เอไอ เอนจิเนียริง เซอร์วิส (AIES)	รายได้จากการขายสินค้าสำเร็จรูป : บริษัทจำหน่ายน้ำมันปาล์มโอเลอินบรรจุขวดให้ AIES	0.007	--	<ul style="list-style-type: none"> • AIES สั่งซื้อน้ำมันปาล์มโอเลอินบรรจุขวดจากบริษัท เพื่อนำไปใช้เป็นของขวัญปีใหม่ให้กับผู้มีอุป-การคุณ โดยบริษัทจำหน่ายสินค้าดังกล่าวให้กับ AIES ตามเงื่อนไขการค้าปกติทั่วไป <p><u>ความเห็นคณะกรรมการตรวจสอบ</u></p> <ul style="list-style-type: none"> • คณะกรรมการตรวจสอบได้พิจารณาและให้ความเห็นในรายการที่เกิดขึ้นระหว่างบริษัทย่อย กับ AIES และมีความเห็นชอบถึงความเหมาะสมของรายการ รวมถึงเงื่อนไขในการทำรายการ ความสมเหตุสมผลของราคา
	ลูกหนี้กิจการที่เกี่ยวข้อง : บริษัทมีรายการลูกหนี้การค้าจากการจำหน่ายน้ำมันปาล์มโอเลอินบรรจุขวดให้กับ AIES ณ สิ้นงวดบัญชี	0.007	--	
	เงินกู้ยืมระยะสั้นจากกิจการที่เกี่ยวข้อง : บริษัท กู้ยืมเงินจาก AIES เพื่อใช้เป็นเงินทุนหมุนเวียนในการดำเนินธุรกิจของบริษัท		ยอดต้นงวด - เพิ่มขึ้นระหว่างงวด 120.00 ลดลงระหว่างงวด (120.00) ยอดปลายปี 0.00	<ul style="list-style-type: none"> • ในไตรมาสที่ 4 ปี 2556 AIE ได้กู้ยืมเงินจาก AIES จำนวน 120 ล้านบาท เพื่อใช้เป็นเงินทุนหมุนเวียนในการซื้อวัตถุดิบ และได้จ่ายชำระคืนเงินกู้ยืมในเดือนธันวาคม 2556
	ดอกเบี้ยจ่ายกิจการที่เกี่ยวข้อง : บริษัทจ่ายชำระดอกเบี้ยเงินกู้ยืมระยะสั้นให้กับ AIES		0.34	<ul style="list-style-type: none"> • บริษัทจ่ายชำระดอกเบี้ยจากการกู้ยืมให้กับ AIES ในอัตราร้อยละ 3.30 ต่อปี
บจก.พีพีซี เอเชียน อินซูเล-เตอร์ (PPCAI)	รายได้จากการขายสินค้าสำเร็จรูป : บริษัทจำหน่ายน้ำมันปาล์มโอเลอินบรรจุขวดให้ PPCAI	0.007	--	<ul style="list-style-type: none"> • PPCAI สั่งซื้อน้ำมันปาล์มโอเลอินบรรจุขวดจากบริษัท เพื่อนำไปใช้เป็นของขวัญปีใหม่ให้กับผู้มี อุปการคุณ โดยบริษัทจำหน่ายสินค้าดังกล่าวให้กับ PPCAI ตามเงื่อนไขการค้าปกติทั่วไป <p><u>ความเห็นคณะกรรมการตรวจสอบ</u></p> <ul style="list-style-type: none"> • คณะกรรมการตรวจสอบได้พิจารณาและให้ความเห็นในรายการที่เกิดขึ้นระหว่างบริษัทย่อย กับ PPCAI และมีความเห็นชอบถึงความเหมาะสมของรายการ รวมถึงเงื่อนไขในการทำรายการ ความสมเหตุสมผลของราคา

บุคคลที่อาจมีความขัดแย้ง	รายการระหว่างกัน	มูลค่ารายการ (ล้านบาท)		ลักษณะรายการ / ความจำเป็นและความสมเหตุสมผล
		31 ธ.ค. 55	31 ธ.ค. 56	
บจก.สามารถ-ปาล์ม (SP)	ซื้อสินค้า : บริษัทสั่งซื้อน้ำมันปาล์มดิบชนิดกรดสูงมากกว่า 5% จาก SP เพื่อใช้เป็นวัตถุดิบตั้งต้นในการผลิตสินค้าเพื่อจำหน่าย	0.007	--	<ul style="list-style-type: none"> บริษัทสั่งซื้อน้ำมันปาล์มดิบชนิดมีกรดสูงมากกว่า 5% จาก SP เพื่อนำมาใช้เป็นวัตถุดิบตั้งต้นในการผลิตสินค้าจำหน่าย ซึ่งบริษัทได้กำหนดนโยบายในการสั่งซื้อน้ำมันปาล์มดิบจากบริษัทที่เกี่ยวข้อง ซึ่งได้นำเสนอต่อที่ประชุมคณะกรรมการตรวจสอบเพื่อทราบ ซึ่งบริษัทได้กำหนดให้ฝ่ายจัดซื้อของบริษัทพิจารณาเปรียบเทียบราคา เจือปนไฮดรอกไซด์ รวมถึงปริมาณที่ผู้จำหน่ายแต่ละรายจะสามารถจัดส่งให้กับบริษัทได้ก่อนการสั่งซื้อ ซึ่งการเปรียบเทียบดังกล่าว ต้องเปรียบเทียบผู้จำหน่ายอย่างน้อย 3 รายขึ้นไป ร่วมกับการพิจารณาเปรียบเทียบราคาน้ำมันปาล์มดิบจากกรมการค้าภายใน กระทรวงพาณิชย์ ซึ่งเป็นราคาอ้างอิงย้อนหลัง 1 วันทำการทุกครั้ง ทั้งนี้ ราคาและเจือปนไฮดรอกไซด์ที่บริษัทสั่งซื้อจาก SP เป็นไปตามเงื่อนไขการค้าปกติทั่วไป โดยมูลค่าการสั่งซื้อจาก SP ในงวดบัญชีปี 2555 และงวดบัญชีปี 2556 มีสัดส่วนมูลค่าการสั่งซื้อคิดเป็นร้อยละ 52.26 และ 9.85 ของมูลค่าการสั่งซื้อน้ำมันปาล์มดิบชนิดมีกรดสูงมากกว่า 5% รวมและคิดเป็นร้อยละ 1.14 และ 0.87 ของมูลค่าการสั่งซื้อน้ำมันปาล์มดิบรวม <p><u>ความเห็นคณะกรรมการตรวจสอบ</u></p> <ul style="list-style-type: none"> คณะกรรมการตรวจสอบได้พิจารณาและให้ความเห็นในรายการที่เกิดขึ้นระหว่างบริษัทและ SP โดยพิจารณาเอกสารประกอบการเปรียบเทียบราคาก่อนสั่งซื้อตามนโยบายของบริษัท และมีความเห็นชอบถึงความเหมาะสมของรายการ รวมถึงเงื่อนไขในการทำรายการ ความสมเหตุสมผลของราคา
	เจ้าหน้าที่กิจการที่เกี่ยวข้อง : บริษัทมีรายการเจ้าหน้าที่การค้าจากการสั่งซื้อน้ำมันปาล์มดิบชนิดกรดสูงมากกว่า 5% จาก SP	0.007	--	
บจก.สามารถน้ำมันปาล์ม (SPO)	ซื้อสินค้า : บริษัทสั่งซื้อน้ำมันปาล์มดิบชนิดกรดสูงมากกว่า 5% จาก SPO เพื่อใช้เป็นวัตถุดิบตั้งต้นในการผลิตสินค้าเพื่อจำหน่าย	0.007	--	<ul style="list-style-type: none"> บริษัทสั่งซื้อน้ำมันปาล์มดิบชนิดมีกรดสูงมากกว่า 5% จาก SPO เพื่อนำมาใช้เป็นวัตถุดิบตั้งต้นในการผลิตสินค้าจำหน่าย ซึ่งบริษัทได้กำหนดนโยบายในการสั่งซื้อน้ำมันปาล์มดิบจากบริษัทที่เกี่ยวข้อง ซึ่งได้นำเสนอต่อที่ประชุมคณะกรรมการตรวจสอบเพื่อทราบ ซึ่งบริษัทได้กำหนดให้ฝ่ายจัดซื้อของ

บุคคลที่อาจมีความขัดแย้ง	รายการระหว่างกัน	มูลค่ารายการ (ล้านบาท)		ลักษณะรายการ / ความจำเป็นและความสมเหตุสมผล
		31 ธ.ค. 55	31 ธ.ค. 56	
บจก.สามารถ-ปาล์ม (SP)	ซื้อสินค้า : บริษัทสั่งซื้อน้ำมันปาล์มดิบชนิดกรดสูงมากกว่า 5% จาก SP เพื่อใช้เป็นวัตถุดิบตั้งต้นในการผลิตสินค้าเพื่อจำหน่าย	0.007	--	<p>บริษัทพิจารณาเปรียบเทียบราคา เชื้อไขการค้ำ รวมถึงปริมาณที่ผู้จำหน่ายแต่ละรายจะสามารถจัดส่งให้กับบริษัทได้ก่อนการสั่งซื้อ ซึ่งการเปรียบเทียบดังกล่าว ต้องเปรียบเทียบผู้จำหน่ายอย่างน้อย 3 รายขึ้นไป ร่วมกับการพิจารณาเปรียบเทียบราคาน้ำมันปาล์มดิบจากกรมการค้าภายใน กระทรวงพาณิชย์ ซึ่งเป็นราคาอ้างอิงย้อนหลัง 1 วันทำการทุกครั้ง ทั้งนี้ ราคาและเชื้อไขทางการค้ำที่บริษัทสั่งซื้อจาก SPO เป็นไปตามเชื้อไขการค้ำปกติทั่วไป โดยมูลค่าการสั่งซื้อจาก SPO ในงวดบัญชีปี 2555 และงวดบัญชีปี 2556 มีสัดส่วนมูลค่าการสั่งซื้อคิดเป็นร้อยละ 41.46 และ 8.57 ของมูลค่าการสั่งซื้อน้ำมันปาล์มดิบชนิดมีกรดสูงมากกว่า 5% รวม และคิดเป็นร้อยละ 0.90 และ 0.75 ของมูลค่าการสั่งซื้อน้ำมันปาล์มดิบรวม</p> <p><u>ความเห็นคณะกรรมการตรวจสอบ</u></p> <ul style="list-style-type: none"> • คณะกรรมการตรวจสอบได้พิจารณาและให้ความเห็นในรายการที่เกิดขึ้นระหว่างบริษัทและบริษัทย่อย โดยพิจารณาเอกสารประกอบการเปรียบเทียบราคาก่อนสั่งซื้อตามนโยบายของบริษัท และมีความเห็นรอบถึงความเหมาะสมของรายการ รวมถึงเชื้อไขในการทำรายการความสมเหตุสมผลของราคา
	เจ้าหน้าที่กิจการที่เกี่ยวข้อง : บริษัทมีรายการเจ้าหน้าที่การค้าจากการสั่งซื้อน้ำมันปาล์มดิบชนิดกรดสูงมากกว่า 5% จาก SPO	0.007	--	

หมายเหตุ : การสั่งซื้อน้ำมันปาล์มดิบชนิดมีกรดสูงมากกว่า 5% มีข้อจำกัดด้านผู้จำหน่าย เนื่องจากผู้จำหน่ายมีกำลังการผลิตจำกัด ซึ่งการสั่งซื้อต้องสั่งซื้อล่วงหน้า และถึงแม้จะมีสินค้า แต่ปริมาณที่มีอาจไม่เพียงพอต่อความต้องการใช้ ซึ่งบริษัทสั่งซื้อน้ำมันปาล์มดิบชนิดดังกล่าวจากผู้จำหน่ายหลัก 2 รายได้แก่ SP และ SPO เนื่องจากทั้งสองรายมีตำแหน่งโรงงานครอบคลุมพื้นที่สวนปาล์มในจังหวัดชุมพรที่แตกต่างกัน แม้จะตั้งอยู่ในอำเภอเมืองชุมพรเหมือนกัน กล่าวคือโรงงานของ SP ตั้งอยู่ที่ตำบลวังใหม่ อำเภอเมืองชุมพร และ SPO ตั้งอยู่ที่ตำบลทุ่งคา อำเภอเมืองชุมพร ซึ่งการดำเนินการดังกล่าวช่วยให้บริษัทมีแหล่งในการสั่งซื้อที่แน่นอนได้

นอกจากนี้ ณ วันที่ 31 ธันวาคม บริษัทมีรายการระหว่างกันกับบุคคลที่อาจมีความขัดแย้งทางผลประโยชน์ อันเนื่องมาจากรายการกำกับหนี้เงินกู้สถาบันการเงินของบริษัทและบริษัทย่อย ดังนี้

ผู้ใช้งเงิน	ผู้กำกับ	สถาบันการเงิน	ประเภทวงเงิน	วงเงินกู้ (ล้านบาท)	ภาระหนี้ (ล้านบาท)	หลักประกัน
บริษัท	กรรมการบริษัท	ธนาคารไทยพาณิชย์ จำกัด (มหาชน)	วงเงินกู้ระยะสั้น	790.00	790.00	<ul style="list-style-type: none"> • จัดจ้างที่ดินพร้อมสิ่งปลูกสร้าง บนโฉนดที่ดินเลขที่ 1553 และ 1534 ตั้งอยู่ตำบลคลองมะเดื่อ อำเภอกระทุ่มแบน จังหวัดสมุทรสาคร เนื้อที่ดินรวม 31-2-19 ไร่ กรมสิทธิในนามบริษัท วงเงินจำนองรวม 410.00 ล้านบาท • จัดจ้างเครื่องจักรเลขที่ 54-318-105-0001 ถึง 0090 รวม 90 เครื่อง และเครื่องจักรเลขที่ 56-318-105-0001 ถึง 0008 รวม 8 เครื่อง กรมสิทธิในนามบริษัท วงเงินจำนองรวม 162.00 ล้านบาท • กรรมการบริษัทได้แก่ นายณรงค์ ธารีรัตน์วิบูลย์ และนายณิตย ธารีรัตน์วิบูลย์ เข้ากำกับเต็มจำนวน และนำหุ้น AI กรมสิทธิ ฟูบริหารจำนวนหนึ่ง ทั้งนี้ วงเงิน สิ้นเชื้อและเงื่อนไขที่บริษัทมีอยู่กับ ธนาคารฯ คงเดิม ซึ่งเงื่อนไขดังกล่าวบริษัทได้ดำเนินการเสร็จสิ้นแล้ว <p>ทั้งนี้ โดยภายหลังการเข้าจดทะเบียนในตลาดหลักทรัพย์ฯ บริษัทจะมีส่วนของผู้ที่ถือหุ้นเพิ่มขึ้น ทำให้อัตราส่วนหนี้สินต่อส่วนของผู้ถือหุ้นของบริษัทลดลง</p>
			วงเงินกู้ระยะยาว	69.75	33.05	

ผู้ใช้งเงิน	ผู้ค้าประกัน	สถาบันการเงิน	ประเภทวงเงิน	วงเงินกู้ (ล้านบาท)	ภาระหนี้ (ล้านบาท)	หลักประกัน
AIPT	AIE และ กรรมการ บริษัท	ธนาคารไทยพาณิชย์ จำกัด (มหาชน)	วงเงินกู้ระยะสั้น	50.00	50.00	<ul style="list-style-type: none"> • จดจำนองที่ดินพร้อมสิ่งปลูกสร้างบนโฉนดที่ดินเลขที่ 13397 และเลขที่ 108147 ตั้งอยู่ตำบลท่าจีน อำเภอเมืองสมุทรสาคร จังหวัดสมุทรสาคร เนื้อที่ดินรวม 7-0-49.1 ไร่ กรรมสิทธิ์ในนาม AIPT วงเงินจำนองรวม 440.00 ล้านบาท • จดจำนองที่ดินพร้อมสิ่งปลูกสร้างบนโฉนดที่ดินเลขที่ 18643 และเลขที่ 64303-64304 ตั้งอยู่ตำบลปากน้ำ อำเภอเมืองชุมพร จังหวัดชุมพร เนื้อที่ดินรวม 9-1-63.2 ไร่ กรรมสิทธิ์ในนาม AIPT วงเงินจำนองรวม 410.00 ล้านบาท • จดจำนองเครื่องจักรเลขที่ 55-318-707-0001 ถึง 0012 รวม 12 เครื่อง กรรมสิทธิ์ในนาม AIPT วงเงินจำนองรวม 45.00 ล้านบาท • AIE เข้าค้าประกันในวงเงิน 127.00 ล้าน แจ้งขอให้และกรรมการบริษัท ได้แก่ นายณรงค์ ธารีรัตนวิบูลย์ และนายธนิตย์ ธารีรัตนวิบูลย์ เข้าค้าประกันในวงเงิน 127.00 ล้านบาท รวมถึงจำหน่าย AI กรรมสิทธิ์ผู้บริหารจำนวนหนึ่ง ทั้งนี้ วงเงินสินเชื่อและเงื่อนไขที่ AIPT มีอยู่กับธนาคารฯ คงเดิม ซึ่งปัจจุบัน AIE และกรรมการทั้งสองท่านได้เข้าค้าประกันหนี้ให้กับ AIPT เป็นที่เรียบร้อยแล้ว
			วงเงินกู้ระยะยาว	135.00	62.62	

ทั้งนี้ ณ วันที่ 31 ธันวาคม 2556 บริษัทมีรายการระหว่างกันกับบุคคลที่เกี่ยวข้อง योगเพิ่มเติม ได้แก่ นายณรงค์ ธารีรัตนวิบูลย์ ประธานกรรมการ กรรมการผู้มีอำนาจลงนาม และผู้ถือหุ้นของบริษัท ซึ่งนับรวมกรรณาคิดเป็นร้อยละ 25.33 ของทุนจดทะเบียนบริษัท โดยเป็นการถือหุ้นผ่าน AI และนายธนิตย์ ธารีรัตนวิบูลย์ กรรมการ กรรมการผู้มีอำนาจลงนาม กรรมการบริหาร และผู้ถือหุ้นของบริษัทคิดเป็นร้อยละ 9.86 ของทุนจดทะเบียนบริษัท โดยเป็นการถือหุ้นผ่าน AI ซึ่งบุคคลดังกล่าวได้เข้าค้าประกันหนี้ในนามบริษัทและบริษัทย่อย ตามเงื่อนไขของเจ้าหนี้สถาบันการเงิน เพื่อลดภาระค้าประกันโดย AI ดังที่กล่าว ทั้งนี้ วงเงินค้าประกันรวมทั้งกรรมการแต่ละท่านเข้าค้าประกันหนี้เท่ากับท่านละ 1,363.55 ล้านบาท โดยไม่คิดค่าตอบแทนจากการเข้าค้าประกันหนี้ดังกล่าว

ความเห็นของกรรมการตรวจสอบ

คณะกรรมการตรวจสอบได้พิจารณารายการระหว่างกันของบริษัทและบริษัทย่อย กับบุคคลที่อาจมีความขัดแย้งทางผลประโยชน์ มีส่วนได้เสีย หรืออาจมีความขัดแย้งทางผลประโยชน์ในอนาคต ตามประกาศคณะกรรมการกำกับหลักทรัพย์และตลาดหลักทรัพย์ ในการประชุมคณะกรรมการตรวจสอบ โดยได้ให้ความเห็นว่ารายการระหว่างกันดังกล่าว เป็นรายการที่มีความสมเหตุสมผลและเป็นไปตามเงื่อนไขทางการค้าที่เป็นธรรมและถือปฏิบัติเช่นเดียวกันกับบุคคลหรือกิจการอื่นที่ไม่เกี่ยวข้องกันทั่วไป และไม่มีการถ่ายเทผลประโยชน์ระหว่างบริษัท

นโยบายหรือแนวโน้มนำการเข้าทำรายการระหว่างกัน รวมทั้งการได้มาหรือจำหน่ายไปซึ่งสินทรัพย์ของบริษัทในอนาคต

มาตรการและขั้นตอนการอนุมัติ การทำรายการระหว่างกัน

กรณีที่มีรายการระหว่างกันของบริษัทหรือบริษัทย่อยกับบุคคลที่มีความเกี่ยวข้อง บุคคลที่อาจมีความขัดแย้งทางผลประโยชน์ มีส่วนได้เสีย หรืออาจมีความขัดแย้งทางผลประโยชน์ในอนาคต ซึ่งเป็นข้อตกลงทางการค้าในลักษณะเดียวกับที่วิญญูจะพึงกระทำกับคู่สัญญาทั่วไปในสถานการณ์เดียวกัน ด้วยอำนาจต่อรองทางการค้าที่ปราศจากอิทธิพลในการมีสถานะเป็นกรรมการผู้บริหาร หรือบุคคลที่มีความเกี่ยวข้อง และมีเงื่อนไขการค้าปกติหรือราคาตลาด ภายใต้เงื่อนไขที่สมเหตุสมผล สามารถตรวจสอบได้ และไม่ก่อให้เกิดการถ่ายเทผลประโยชน์ ฝ่ายบริหารของบริษัทสามารถดำเนินการได้ตามปกติภายใต้หลักการที่ทางคณะกรรมการบริษัทได้พิจารณาอนุมัติ และจัดทำรายงานสรุปเพื่อรายงานให้กับทางคณะกรรมการตรวจสอบทราบทุกไตรมาส

สำหรับในกรณีที่มีรายการระหว่างกันไม่เป็นรายการทางการค้าปกติ บริษัทจะจัดให้มีความเห็นโดยคณะกรรมการตรวจสอบเกี่ยวกับความจำเป็นและความเหมาะสมของรายการนั้น ในกรณีที่คณะกรรมการตรวจสอบไม่มีความชำนาญในการพิจารณารายการระหว่างกันที่อาจเกิดขึ้น บริษัทจะพิจารณาให้ผู้ประเมินราคาอิสระ

ผู้เชี่ยวชาญอิสระเฉพาะด้านหรือผู้ตรวจสอบบัญชี เป็นผู้ให้ความเห็นเกี่ยวกับรายการระหว่างกันดังกล่าวต่อคณะกรรมการตรวจสอบ เพื่อให้คณะกรรมการตรวจสอบใช้ในการประกอบการตัดสินใจและให้ความเห็นต่อคณะกรรมการบริษัท หรือผู้ถือหุ้นตามแต่กรณี เพื่ออนุมัติรายการดังกล่าวก่อนการเข้าทำรายการ ทั้งนี้ บริษัทจะเปิดเผยรายการระหว่างกันไว้ในหมายเหตุประกอบงบการเงินที่ได้รับตรวจสอบจากผู้สอบบัญชีของบริษัท และหากหุ้นสามัญของบริษัทได้จดทะเบียนในตลาดหลักทรัพย์ เอ็ม เอ ไอ (mai) แล้ว บริษัทจะเปิดเผยรายการระหว่างกันดังกล่าวไว้ในแบบแสดงรายการข้อมูลประจำปี (แบบ 56-1) และรายงานประจำปีของบริษัท (แบบ 56-2) ตามหลักเกณฑ์และกฎหมายว่าด้วยหลักทรัพย์และตลาดหลักทรัพย์ ทั้งนี้ การพิจารณาอนุมัติการทำรายการระหว่างกันดังกล่าว ต้องปฏิบัติให้เป็นไปตามกฎหมายว่าด้วยหลักทรัพย์และตลาดหลักทรัพย์ และข้อบังคับ ประกาศ คำสั่ง หรือข้อกำหนดของตลาดหลักทรัพย์แห่งประเทศไทย ซึ่งผู้ที่มีความขัดแย้งหรือมีส่วนได้เสียในการทำรายการระหว่างกันจะไม่มีสิทธิออกเสียงลงมติในการทำรายการระหว่างกันนั้นๆ

มาตรการและขั้นตอนการอนุมัติ การทำรายการระหว่างกัน

ในอนาคตหากบริษัทมีความจำเป็นต้องทำรายการระหว่างกันกับบุคคลที่อาจมีความขัดแย้งทางผลประโยชน์กับบริษัท บริษัทจะกำหนดเงื่อนไขต่างๆ ให้เป็นไปตามลักษณะการดำเนินการค้าปกติ และเป็นราคาตลาดซึ่งสามารถอ้างอิงเปรียบเทียบกับเงื่อนไขหรือราคาที่เกิดขึ้นกับธุรกิจประเภทเดียวกันที่บริษัทกระทำกับบุคคลภายนอก ทั้งนี้ บริษัทจะให้คณะกรรมการตรวจสอบเป็นผู้ให้ความเห็นเกี่ยวกับราคา อัตราค่าตอบแทน รวมทั้งความจำเป็น และความเหมาะสมของรายการระหว่างกันดังกล่าว ในกรณีที่คณะกรรมการตรวจสอบไม่มีความชำนาญในการพิจารณารายการระหว่างกันที่อาจเกิดขึ้น บริษัทจะพิจารณาให้พู่ประเมินราคาอิสระผู้เชี่ยวชาญอิสระเฉพาะด้านหรือผู้สอบบัญชีของบริษัทเป็นผู้ให้ความเห็นเกี่ยวกับการทำรายการระหว่างกันดังกล่าว เพื่อให้คณะกรรมการตรวจสอบใช้ในการประกอบการตัดสินใจและให้ความเห็นต่อคณะกรรมการบริษัท หรือผู้ถือหุ้นตามแต่กรณี ทั้งนี้ บริษัทฯ จะเปิดเผยรายการระหว่างกันไว้ในหมายเหตุประกอบงบการเงินที่ได้รับการตรวจสอบจากผู้สอบบัญชีของบริษัทฯ และหากหุ้นสามัญของบริษัทฯ ได้จดทะเบียนในตลาดหลักทรัพย์ เอ็ม เอ ไอ (mai) แล้ว บริษัทฯ จะเปิดเผยรายการระหว่างกันดังกล่าวไว้ในแบบแสดงรายการข้อมูลประจำปี (แบบ 56-1) และรายงานประจำปีของบริษัท (แบบ 56-2) ตามหลักเกณฑ์และกฎหมายว่าด้วยหลักทรัพย์ และตลาดหลักทรัพย์ และข้อบังคับ ประกาศ คำสั่ง หรือข้อกำหนดของตลาดหลักทรัพย์แห่งประเทศไทย

อนึ่ง ในส่วนการซื้อ-ขายสินค้าระหว่างกัน จะคงเหลือเพียงการซื้อน้ำมันปาล์มดิบชนิดกรดสูงมากกว่า 5% โดยจะพิจารณาดำเนินการภายใต้นโยบายการสั่งซื้อน้ำมันปาล์มดิบจากบริษัทที่เกี่ยวข้อง ซึ่งบริษัทกำหนดนโยบายการทำรายการกับบุคคลที่เกี่ยวข้องไว้อย่างชัดเจน ทั้งนี้ รายการระหว่างกันที่อาจเกิดขึ้นในอนาคตนั้น กรรมการจะต้องปฏิบัติตามระเบียบต่างๆ ที่ได้กำหนดขึ้นและกรรมการจะต้องไม่อนุมัติรายการใดๆ ที่ตนหรือบุคคลที่อาจมีความขัดแย้งทางผลประโยชน์ในลักษณะอื่นใดกับบริษัท และจะต้องเปิดเผยรายการดังกล่าวต่อคณะกรรมการบริษัทเพื่อให้คณะกรรมการบริษัทพิจารณา ซึ่งบริษัทจะต้องปฏิบัติให้เป็นไปตามกฎหมายว่าด้วยหลักทรัพย์และตลาดหลักทรัพย์ และข้อบังคับ ประกาศ คำสั่ง หรือข้อกำหนดของตลาดหลักทรัพย์แห่งประเทศไทย รวมถึงต้องปฏิบัติตามข้อกำหนดที่เกี่ยวกับการเปิดเผยข้อมูลการทำรายการที่เกี่ยวข้องกันและการได้มาหรือจำหน่ายไปซึ่งทรัพย์สินของบริษัทหรือบริษัทย่อย และตามมาตรฐานบัญชีที่กำหนดโดยสมาคมนักบัญชีโดยเคร่งครัด นอกจากนี้ บริษัทจะไม่ทำรายการระหว่างกันกับบริษัทที่เกี่ยวข้องที่ไม่ใช่การดำเนินธุรกิจตามปกติของบริษัท

ข้อมูลทางการเงินที่สำคัญ

บริษัท เอไอ เอนเนอร์จี จำกัด (มหาชน) และบริษัทย่อย

งบกำไรขาดทุน (ล้านบาท)	2556	2555	2554
รายได้จากการขาย	4222.58	3450.23	2237.46
รายได้รวม	4235.78	3461.94	2245.08
ต้นทุนและค่าใช้จ่าย	4040.63	3548.43	2318.49
กำไร (ขาดทุน) ขั้นต้น	381.36	63.53	(3.89)
กำไร (ขาดทุน) ก่อนต้นทุนทางการเงินและภาษี	280.18	(29.88)	(38.42)
กำไร (ขาดทุน) สุทธิ	195.15	(86.49)	(73.41)

งบแสดงฐานะทางการเงิน (ล้านบาท)	2556	2555	2554
สินทรัพย์รวม	2022.9	2355.68	1446.8
หนี้สินรวม	270.31	1981.8	1243.19
ส่วนของผู้ถือหุ้น	1752.59	373.88	203.61

อัตราส่วนทางการเงิน	2556	2555	2554
อัตรากำไรขั้นต้น (%)	9.03	1.84	-0.17
อัตรากำไรสุทธิ (%)	4.62	(2.51)	(3.28)
อัตราผลตอบแทนต่อทุน (%)	11.14	(23.13)	(36.05)
อัตราผลตอบแทนจากสินทรัพย์รวม (%)	9.65	(3.67)	(5.07)
อัตราส่วนหนี้สินต่อส่วนของผู้ถือหุ้น (เท่า)	0.15	5.30	6.11

ผลการดำเนินงานต่อหุ้น (บาท)	2556	2555	2554
กำไร (ขาดทุน) สุทธิต่อหุ้น	0.25	(0.11)	(1.98)
มูลค่าตามบัญชีต่อหุ้น	1.55	1.01	0.55
เงินปันผลจ่ายต่อหุ้น	-	-	-

การวิเคราะห์และคำอธิบายของฝ่ายจัดการ

(ก) ตารางสรุปฐานะการเงินและผลการดำเนินงาน

สรุปรายการ งบแสดงฐานะทางการเงิน	งบการเงินรวม (ตรวจสอบ) จากการรวมธุรกิจภายใต้การควบคุมเดียวกัน				งบการเงินรวม	
	สิ้นสุด 31 ธ.ค. 54		สิ้นสุด 31 ธ.ค. 55		สิ้นสุด 31 ธ.ค. 55	
	ล้านบาท	%	ล้านบาท	%	ล้านบาท	%
สินทรัพย์						
เงินสดและรายการเทียบเท่าเงินสด	63.01	3.02%	18.84	0.81%	73.22	3.61%
เงินลงทุนชั่วคราว	-	0.00%	-	0.00%	0.05	0.00%
ลูกหนี้การค้าและลูกหนี้อื่น	174.29	8.35%	289.58	12.51%	273.96	13.54%
สินค้าคงเหลือ	585.79	28.08%	787.94	34.04%	370.56	18.32%
พัสดุน้ำมันคงเหลือ	2.65	0.13%	2.30	0.10%	4.82	0.24%
สินทรัพย์หมุนเวียนอื่น	0.79	0.04%	0.31	0.01%	2.92	0.14%
รวมสินทรัพย์หมุนเวียน	826.53	39.61%	1,098.97	47.48%	725.43	35.86%
สินทรัพย์ไม่หมุนเวียนที่ถือไว้เพื่อขาย	-	0.00%	-	0.00%	-	0.00%
เงินฝากธนาคารเพื่อการค้าปลีก	-	0.00%	-	0.00%	2.00	0.10%
ที่ดิน อาคาร เรือเดินทะเล และอุปกรณ์	1,254.17	60.11%	1,207.68	52.18%	1,264.72	62.52%
สินทรัพย์ไม่มีตัวตน	0.06	0.00%	0.05	0.00%	0.11	0.01%
สินทรัพย์ภาษีเงินได้รอการตัดบัญชี	-	0.00%	-	0.00%	4.30	0.21%
สินทรัพย์ไม่หมุนเวียนอื่น	5.75	0.28%	7.93	0.34%	26.32	1.30%
รวมสินทรัพย์ไม่หมุนเวียน	1,259.98	60.39%	1,215.66	52.52%	1,297.45	64.14%
รวมสินทรัพย์	2,086.51	100.00%	2,314.63	100.00%	2,022.90	100.00%
หนี้สิน						
เงินเบิกเกินบัญชีและเงินกู้ยืมระยะสั้นจากสถาบันการเงิน	920.95	44.14%	1,262.99	54.57%	93.62	4.63%
เจ้าหนี้การค้าและเจ้าหนี้อื่น	57.81	2.77%	146.23	6.32%	63.70	3.15%
ดอกเบี้ยค้างจ่าย	6.56	0.31%	1.90	0.08%	0.53	0.03%
เงินกู้ยืมระยะสั้นจากกิจการที่เกี่ยวข้องกัน	449.00	21.52%	394.00	17.02%	-	0.00%
หนี้สินระยะยาวที่ถึงกำหนดชำระภายใน 1 ปี	131.71	6.31%	65.06	2.81%	32.34	1.60%
หนี้สินหมุนเวียนอื่น	12.20	0.58%	16.79	0.73%	13.86	0.69%
รวมหนี้สินหมุนเวียน	1,578.23	75.64%	1,886.98	81.52%	204.05	10.09%
เงินกู้ยืมระยะยาว	153.00	7.33%	87.80	3.79%	56.29	2.78%
สำรองผลประโยชน์ระยะยาวของพนักงาน	5.74	0.28%	7.02	0.30%	9.97	0.49%
รวมหนี้สินไม่หมุนเวียน	158.74	7.61%	94.82	4.10%	66.26	3.27%
รวมหนี้สิน	1,736.97	83.25%	1,981.80	85.62%	270.31	13.36%
ส่วนของผู้ถือหุ้น						
ทุนจดทะเบียน	370.00	17.73 %	370.00	15.99%	1,130.00	53.06%
ทุนที่ออกและชำระแล้ว	370.00	17.73 %	370.00	15.99%	1,130.00	45.08%
ส่วนได้เสียที่ไม่มีอำนาจควบคุม	145.93	6.99%	181.07	7.82%	-	0.00%
ส่วนเกินมูลค่าหุ้นสามัญ	-	-	-	-	605.11	29.91%
กำไร(ขาดทุน)สะสม	(166.39)	(7.97%)	(218.24)	(9.43%)	22.70	1.22%
ส่วนเกินทุนจากการจัดโครงสร้างธุรกิจภายใต้การควบคุมเดียวกัน	-	0.00%	-	0.00%	(5.26)	(0.26%)
รวมส่วนของผู้ถือหุ้น	349.54	16.75%	332.83	14.38%	1,752.59	86.64%
รวมหนี้สินและส่วนของผู้ถือหุ้น	2,086.51	100.00%	2,314.63	100.00%	2,022.90	100.00%

สรุปรายการ งบกำไรขาดทุนเบ็ดเสร็จ	งบการเงินรวม (ตรวจสอบ) จากการรวมธุรกิจภายใต้การควบคุมเดียวกัน				งบการเงินรวม	
	สิ้นสุด 31 ธ.ค. 54		สิ้นสุด 31 ธ.ค. 55		สิ้นสุด 31 ธ.ค. 55	
	ล้านบาท	%	ล้านบาท	%	ล้านบาท	%
รวมรายได้	2,333.46	100.00%	3,450.23	100.00%	4,222.58	100.00%
รายได้จากการขาย	2,214.32	94.89%	3,403.48	98.65%	4,083.10	96.70%
รายได้จากการรับจ้างผลิต	64.76	2.78%	18.17	0.53%	93.83	2.33%
รายได้จากการเดินเรือ	54.35	2.33%	28.58	0.83%	45.64	1.08%
รายได้จากการบริการท่าเทียบเรือ	0.03	0.00%	-	0.00%	-	0.00%
รวมต้นทุนขายและบริการ	2,342.25	100.38%	3,386.70	98.16%	3,841.22	90.97%
ต้นทุนขาย	2,238.06	95.91%	3,334.87	96.66%	3,754.53	88.92%
ต้นทุนการรับจ้างผลิต	38.50	1.65%	15.13	0.44%	46.74	1.11%
ต้นทุนบริการเดินเรือ	51.24	2.20%	21.34	0.62%	39.95	0.95%
ต้นทุนบริการท่าเทียบเรือ	14.45	0.62%	15.36	0.45%	-	0.00%
กำไรขั้นต้น	(8.79)	(0.38%)	63.53	1.84%	381.36	9.03%
รายได้อื่น ^{/1}	8.03	0.34%	11.71	0.34%	13.20	0.32%
กำไรก่อนค่าใช้จ่าย	(0.76)	(0.03%)	75.24	2.18%	394.56	9.45%
ค่าใช้จ่ายในการขาย	20.41	0.87%	56.73	1.64%	59.92	1.38%
ค่าใช้จ่ายในการบริหาร	39.17	1.68%	48.39	1.40%	52.56	1.29%
ค่าตอบแทนกรรมการ	-	0.00%	-	0.00%	1.88	0.04%
กำไรก่อนต้นทุนทางการเงินและภาษี	(60.34)	(2.59%)	(29.88)	(0.87%)	280.20	6.76%
ต้นทุนทางการเงิน	59.23	2.54%	66.82	1.94%	48.07	1.23%
กำไรก่อนภาษีเงินได้	(119.57)	(5.11%)	(96.70)	(2.79%)	232.13	5.50%
ภาษีเงินได้นิติบุคคล	-	0.00%	-	0.00%	36.97	0.88%
กำไร (ขาดทุน) สำหรับงวด	(119.57)	(5.11%)	(96.70)	(2.79%)	195.15	4.62%
การแบ่งปัน(ขาดทุน)กำไร						
ส่วนที่เป็นของบริษัทใหญ่	(73.40)	(3.15%)	(51.85)	(1.50%)	199.90	4.73%
ส่วนที่เป็นของส่วนได้เสียที่ไม่มีอำนาจควบคุม	(46.17)	(1.98%)	(44.85)	(1.30%)	(5.23)	0.17%
กำไร (ขาดทุน) เบ็ดเสร็จรวมสำหรับงวด	(119.57)	(5.12%)	(96.70)	(2.80%)	194.67	4.61%
กำไรต่อหุ้น (บาท/หุ้น)	(1.98)		(1.40)		0.25	
มูลค่าที่ตราไว้ (บาท/หุ้น)	10.00		10.00		1.00	
จำนวนหุ้นสามัญ (ล้านหุ้น)	37.00		37.00		803.23	

หมายเหตุ : /1 รายได้อื่น : หมายถึง รายได้จากค่าขนส่งสินค้า รายได้จากการรับคืนสินค้าคงเหลือจากการผลิต รายได้จากการขายเศษวัสดุ และรายได้อื่นโดยรายได้จากการขนส่งสินค้าเกิดจากการขนส่งสินค้าให้กับลูกค้าบางรายที่ไม่สามารถจัดหารถขนส่งเองได้ในบางช่วง โดยในงวดบัญชีปี 2554 ปี 2555 และงวดบัญชีปี 2556 บริษัทมีรายได้จากการขนส่งสินค้าเท่ากับ 6.18 ล้านบาท 8.16 ล้านบาท และ 5.10 ล้านบาท ตามลำดับ ทั้งนี้ รายได้จากการรับคืนสินค้าคงเหลือ เกิดจากการรับคืนวัตถุดิบจากการรับจ้างผลิตหรือรับจ้างกลั่นน้ำมันปาล์มดิบ ที่เป็นผลจากส่วนเกินจากค่า Conversion การผลิตที่ตกลงกับลูกค้า

สรุปรายการงบกระแสเงินสด (หน่วย : ล้านบาท)	งบการเงินรวม (ตรวจสอบ) จากกร รวมธุรกิจภายใต้การควบคุมเดียวกัน		งบการเงินรวม
	ปี 2554	ปี 2555	ปี 2556
กำไรก่อนภาษีเงินได้	(119.57)	(96.70)	232.13
ปรับกระทบกำไร (ขาดทุน) เป็นเงินสดรับ (จ่าย)			
จากการดำเนินงาน ค่าเสื่อมราคา	67.52	69.08	66.02
โปรแกรมคอมพิวเตอร์ตัดจำหน่าย	0.03	0.03	0.02
(กำไร) ขาดทุนจากการจำหน่ายเรือเดินทะเล และอุปกรณ์	(0.13)	2.01	-
ขาดทุนจากการเลิกใช้อุปกรณ์	0.10	0.36	-
หนี้สงสัยจะสูญ	0.30	0.69	0.32
หนี้สูญ	-	0.45	-
ขาดทุนจากมูลค่าสินค้าลดลง	1.58	7.01	-
ค่าเพื่อมูลค่าลดลงของสินค้าลดลง	-	-	(8.60)
ขาดทุนจากการเลิกใช้สินทรัพย์ไม่หมุนเวียนที่ถือไว้เพื่อขาย	0.58	-	0.02
(กำไร) ขาดทุนจากอัตราแลกเปลี่ยน	0.46	(0.28)	(0.05)
ขาดทุนที่ยังไม่เกิดขึ้นจากอัตราแลกเปลี่ยน	-	-	-
ค่าใช้จ่ายผลประโยชน์ระยะยาวของพนักงาน	1.31	1.55	2.23
ดอกเบี้ยรับ	(0.30)	(0.35)	(0.52)
ดอกเบี้ยจ่าย	59.70	66.46	46.94
ตัดจ่ายภาษีผูกหัก ณ ที่จ่าย	0.0004	0.0002	0.00
กำไรจากการดำเนินงานก่อนการเปลี่ยนแปลงใน			
ส่วนประกอบของสินทรัพย์และหนี้สินดำเนินงาน	11.58	50.31	338.51
ลูกหนี้การค้าและลูกหนี้อื่น	(26.38)	(116.08) 1	5.38
สินค้าคงเหลือ	(412.37)	(209.16)	425.95
พัสดุน้ำมันคงเหลือ	0.43	0.35	(2.52)
สินทรัพย์หมุนเวียนอื่น	(0.35)	0.48	(0.82)
สินทรัพย์ไม่หมุนเวียนอื่น	-	(0.0008)	(0.04)
เจ้าหนี้การค้าและเจ้าหนี้อื่น	25.07	97.62	(84.45)
เจ้าหนี้เงินประกันผลงาน	-	-	-
หนี้สินหมุนเวียนอื่น	0.45	4.59	(2.93)
สำรองผลประโยชน์ระยะยาวของพนักงาน	(0.21)	(0.27)	-
รับเงินสดจากการขอคืนภาษีเงินได้นิติบุคคล	3.59	- 1	.27
จ่ายภาษีเงินได้	(1.96)	(0.81)	(2.76)
เงินสดสุทธิที่ใช้ในกิจกรรมดำเนินงาน	(400.15)	(172.97)	687.58
รับดอกเบี้ย	0.30	0.35	0.51
เงินลงทุนชั่วคราวเพิ่มขึ้น	-	-	(0.05)
เงินสดจ่ายเพื่อซื้อหุ้นในบริษัทย่อยจากผู้ถือหุ้นเดิม	-	-	(435.07)
เงินฝากธนาคารเพื่อการค้าประกันเพิ่มขึ้น	-	-	(2.00)
ซื้ออาคาร ยานพาหนะ และอุปกรณ์เพิ่ม	(117.72)	(35.55)	(115.30)
ดอกเบี้ยจ่ายเพื่อตัดตั้งอุปกรณ์	(3.25)	(2.91)	(0.25)
เงินสดรับจากการจำหน่ายสินทรัพย์ถาวร	0.24	14.81	-
เงินสดรับจากการปรับลดสินทรัพย์จากค่าปรับงานล่าช้า -	-	-	-
สินทรัพย์ไม่มีตัวตนเพิ่มขึ้น	(0.05)	(0.02)	-

สรุปรายการงบกระแสเงินสด (หน่วย : ล้านบาท)	งบการเงินรวม (ตรวจสอบ) จากการ รวมธุรกิจภายใต้การควบคุมเดียวกัน		งบการเงินรวม
	ปี 2554	ปี 2555	ปี 2556
จ่ายชำระเงินมัดจำค่าสินทรัพย์	(0.54)	(1.91)	(20.55)
จ่ายชำระเจ้าหนี้ทรัพย์สิน	(2.89)	(10.04)	(3.78)
เงินสดจ่ายซื้อเงินลงทุนในบริษัทย่อย	-	-	-
เงินสดสุทธิใช้ไปในกิจกรรมลงทุน	(123.91)	(35.27)	(576.49)
เงินเบิกเกินบัญชีและเงินกู้ยืมระยะสั้นจาก สถาบันการเงินเพิ่มขึ้น (ลดลง)	688.53	342.05	(1,169.38)
เงินกู้ยืมระยะสั้นจากกิจการที่เกี่ยวข้องกันเพิ่มขึ้น	-	25.00	-
จ่ายชำระเงินกู้ยืมจากกิจการที่เกี่ยวข้องกัน	(25.00)	-	(394.00)
จ่ายดอกเบี้ย	(53.77)	(71.12)	(48.32)
จ่ายชำระหนี้สินตามสัญญาเช่าการเงิน	-	-	-
เงินกู้ยืมระยะยาวจากสถาบันการเงินเพิ่มขึ้น	41.88	-	-
จ่ายชำระเงินกู้ยืมระยะยาวจากสถาบันการเงิน	(121.75)	(131.85)	(64.23)
เงินสดรับจากการเพิ่มทุน	-	-	1,365.11
ทุนของส่วนได้เสียที่ไม่มีอำนาจควบคุมเพิ่มขึ้น	-	-	254.00
เงินสดสุทธิใช้ไปในกิจกรรมจัดหาเงิน	529.88	164.08	(56.82)
เงินสดและรายการเทียบเท่าเงินสดสุทธิลดลง	5.82	(44.16)	54.28
เงินสดและรายการเทียบเท่าเงินสด ณ วันต้นงวด	57.19	63.01	18.84
เงินสดและรายการเทียบเท่าเงินสด ณ วันสิ้นงวด	63.01	18.85	73.12
การเปิดเผยเพิ่มเติมประกอบงบกระแสเงินสดรายการที่ไม่ใช่เงินสด ประกอบด้วย			
เจ้าหนี้ทรัพย์สินสำหรับสินทรัพย์ถาวร	7.08	0.76	5.69
โอนเงินมัดจำค่าสินทรัพย์เป็นสินทรัพย์ถาวร	4.52	0.54	1.90
จ่ายชำระหนี้เงินกู้ยืมระยะสั้นกิจการที่เกี่ยวข้องกัน โดยการเพิ่มทุนของบริษัทย่อย		80.00	

อัตราส่วนทางการเงิน		ปี 2554	ปี 2555	ปี 2556
อัตราส่วนสภาพคล่อง (Liquidity ratio)				
อัตราส่วนสภาพคล่อง	เท่า	0.52	0.58	3.56
อัตราส่วนสภาพคล่องหมุนเร็ว	เท่า	0.15	0.16	.20
อัตราส่วนสภาพคล่องกระแสเงินสด	เท่า	(0.38)	(0.10)	2.51
อัตราส่วนหมุนเวียนลูกหนี้การค้า	เท่า	14.86	15.07	15.46
ระยะเวลาเก็บหนี้เฉลี่ย	วัน	24.22	23.88	23.28
อัตราส่วนหมุนเวียนสินค้าคงเหลือ	เท่า	44.90	54.03	1
ระยะเวลาขายสินค้าเฉลี่ย	วัน	8.02	6.66	34.72
อัตราส่วนหมุนเวียนเจ้าหนี้การค้า	เท่า	103.79	41.14	58.94
ระยะเวลาชำระหนี้เจ้าหนี้การค้า	วัน	3.47	8.75	6.10
Cash cycle	วัน	28.77	21.80	(0.94)
อัตรากำไรขั้นต้น	%	(0.38%)	1.84%	9.03%
อัตรากำไรจากการดำเนินงาน	%	(2.59%)	(0.87%)	6.32%
อัตรากำไรอื่น	%	(0.02%)	(0.06%)	0.31%
อัตราส่วนเงินสดต่อการทำกำไร	%	663.16%	578.88%	257.53%
อัตรากำไรสุทธิ	%	5.11%	(2.79%)	4.60%
อัตราผลตอบแทนผู้ถือหุ้น	%	37.95%	(28.34%)	11.14%
อัตราผลตอบแทนจากสินทรัพย์	%	(8.02%)	(4.39%)	9.65%
อัตราผลตอบแทนจากสินทรัพย์ถาวร	%	(5.81%)	(2.23%)	15.43%
อัตราการหมุนของสินทรัพย์	เท่า	1.57	1.57	2.09
อัตราส่วนหนี้สินต่อส่วนของผู้ถือหุ้น	เท่า	4.97	5.95	0.15
อัตราส่วนความสามารถชำระดอกเบี้ย	เท่า	(5.41)	(1.54)	5.79
อัตราส่วนความสามารถชำระภาระผูกพัน (cash basis)	เท่า	(1.51)	(1.03)	0.38
อัตราการจ่ายเงินปันผล	%	0.00%	0.00%	0.00%

ผลการดำเนินงาน

ภาพรวมของผลการดำเนินงานที่ผ่านมา

บริษัทดำเนินธุรกิจผลิตและจำหน่ายน้ำมันไบโอดีเซลที่ผลิตจากน้ำมันปาล์มดิบ ผลิตและจำหน่ายน้ำมันปาล์ม โอเลอิน ผ่านกรรมวิธีภายใต้ตราสินค้า “พาล์มลา” รวมถึงจำหน่ายวัตถุดิบได้แก่ น้ำมันปาล์มดิบ และน้ำมันปาล์มบริสุทธิ์ไม่แยกไข และ จำหน่ายผลิตภัณฑ์ซึ่งเป็นพลพลอยได้จากกระบวนการผลิต ได้แก่ กรดไขมันปาล์ม ไขมันปาล์มบริสุทธิ์ และกลีเซอริน สำหรับนำไปใช้เป็นวัตถุดิบในอุตสาหกรรมการผลิตต่อเนื่องต่างๆ อาทิ สบู่ คริมเทียม/คอฟฟี่เมต เครื่องสำอาง รวมถึงนำกลับไปใช้เป็นวัตถุดิบในการผลิตน้ำมันไบโอดีเซล โดยบริษัทผลิตและจำหน่ายสินค้าตามคำสั่งซื้อของลูกค้า ซึ่งนอกจากการผลิตสินค้าจำหน่ายแล้ว บริษัทยังให้บริการรับจ้างกลั่นน้ำมันปาล์มดิบให้กับลูกค้าในธุรกิจปิโตรเลียมอีกด้วย ทั้งนี้ กลุ่มลูกค้าของบริษัทสำหรับผลิตภัณฑ์น้ำมันไบโอดีเซล ได้แก่ กลุ่มผู้ค้าน้ำมันตามมาตรา 7 แห่งพระราชบัญญัติการค้าน้ำมันเชื้อเพลิง พ.ศ. 2543 กลุ่มลูกค้าผลิตภัณฑ์น้ำมันปาล์มโอเลอินผ่านกรรมวิธี ได้แก่ กลุ่มอุตสาหกรรมผลิตอาหารทั้งทางตรงและทางอ้อม กลุ่มลูกค้าสำเร็จรูป ได้แก่ โรงแรม ร้านอาหารที่เป็นเชน และร้านค้าทั่วไป รวมถึงกลุ่มลูกค้าที่ซื้อเพื่อแบ่งบรรจุขายอีกทอด โดยบริษัทได้รับประกาศนียบัตร และใบรับรองคุณภาพต่างๆ ซึ่งแสดงให้เห็นถึงการบริหารจัดการที่ดีและการผลิตสินค้าที่ได้คุณภาพและเป็นไปตามมาตรฐาน อาทิ ISO 9001: 2008 HACCP GMP Kosher รวมถึงการได้รับการรับรองการเข้าเป็นสมาชิก Roundtable Sustainability of Palm Oil หรือ RSPO ซึ่งเป็นองค์การระหว่างประเทศที่สนับสนุนให้เกิดการส่งเสริมการเจริญเติบโต และการใช้น้ำมันปาล์มอย่างยั่งยืน ด้วยการร่วมมือดำเนินงานภายในห่วงโซ่อุปทาน (Supply Chain)

บริษัทจัดโครงสร้างกลุ่มเพื่อเตรียมความพร้อมในการนำบริษัทเข้าจดทะเบียนในตลาดหลักทรัพย์ฯ (Spin-off) และป้องกันความขัดแย้งที่อาจเกิดขึ้นในอนาคต โดยเข้าซื้อกิจการของ 2 บริษัทจาก AI ในเดือนเมษายน 2556 จึงทำให้ปัจจุบัน บริษัทมีบริษัทย่อย 2 บริษัทได้แก่ AIL และ AIPT โดยบริษัทเข้าถือหุ้นในกิจการดังกล่าวคิดเป็นสัดส่วนร้อยละ 99.99 ของทุนจดทะเบียน AIL และ AIPT ทั้งนี้ AIL ดำเนินธุรกิจให้บริการขนส่งสินค้าทางทะเล โดยสามารถให้บริการขนส่งน้ำมันเชื้อเพลิง น้ำมันปาล์มดิบ และน้ำมันปาล์มกลั่นบริสุทธิ์ให้กับลูกค้าทั้งในและระหว่างประเทศ และ AIPT ดำเนินธุรกิจให้บริการท่าเทียบเรือและคลังน้ำมันเชื้อเพลิง รวมถึงผลิตและจำหน่ายน้ำแข็งสำหรับอุตสาหกรรมอาหาร ซึ่ง AIPT มีท่าเทียบเรือน้ำลึกและคลังน้ำมัน 2 แห่ง ตั้งอยู่ที่อำเภอท่าลอม จังหวัดสมุทรสาคร และอำเภอเมืองชุมพร จังหวัดชุมพร ที่มีความสามารถในการกักเก็บน้ำมันรวมทั้งสิ้นประมาณ 33,186,000 ลิตร โดยบริษัทและบริษัทย่อยได้รับการส่งเสริมการลงทุนตามพระราชบัญญัติส่งเสริมการลงทุน พ.ศ. 2520 สำหรับธุรกิจผลิตไบโอดีเซล ธุรกิจขนส่งทางเรือ และธุรกิจขนถ่ายสินค้าสำหรับเรือเดินทะเล (รายละเอียดเพิ่มเติมหัวข้อ 2.3 การประกอบธุรกิจของแต่ละสายผลิตภัณฑ์) ทั้งนี้ ปัจจุบันบริษัทยังไม่ได้เริ่มใช้สิทธิประโยชน์ดังกล่าว ซึ่งในช่วง 3 ปีที่ผ่านมา บริษัทและบริษัทย่อยไม่มีค่าใช้จ่ายภาษีเงินได้นิติบุคคลสำหรับงวด เนื่องจากมีผลขาดทุนทางภาษีเงินได้หลังปรับปรุงด้วยผลขาดทุนสะสมยกมาไม่เกิน 5 รอบระยะเวลาบัญชี (Tax Shield) โดยรายการค่าใช้จ่ายภาษีเงินได้ที่ปรากฏในงบการเงินงวดปี สิ้นสุด 31 ธันวาคม 2556 เป็นผลจากภาษีเงินได้รอการตัดบัญชีจากผลแตกต่างชั่วคราว ซึ่งเป็นผลจากการนำมาตราฐานบัญชีฉบับที่ 12 เรื่องภาษีเงินได้ มาถือปฏิบัติในปี 2556

บริษัทและบริษัทย่อยมีรายได้จากการดำเนินธุรกิจแบ่งออกเป็น 1) รายได้จากการขาย ประกอบด้วยรายได้จากธุรกิจน้ำมันปาล์ม รายได้จากการจำหน่ายน้ำแข็ง และรายได้จากการจำหน่ายวัสดุประกอบลูกถ้วยไฟฟ้า 2) รายได้จากการรับจ้างผลิต 3) รายได้จากการเดินเรือ และ 4) รายได้จากการบริการท่าเทียบเรือ โดยงบการเงินระหว่างกาลรวม งวดปีสิ้นสุด 31 ธันวาคม 2556 บริษัท และบริษัทย่อยมีรายได้จากการดำเนินธุรกิจเท่ากับ 4,235.78 ล้านบาท แบ่งเป็นรายได้จากการขายคิดเป็นร้อยละ 96.40 รายได้จากการรับจ้างผลิตคิดเป็นร้อยละ 2.20 รายได้จากการเดินเรือคิดเป็นร้อยละ 1.08 และรายได้จากการบริการท่าเทียบเรือคิดเป็นร้อยละ 0.00 ของยอดรายได้ (รายได้จากการบริการท่าเทียบเรือของ AIPT เป็นรายการให้บริการกับบริษัททั้งจำนวน) ซึ่งในช่วง 3 ปีที่ผ่านมา บริษัทมียอดรวมรายได้เพิ่มขึ้นอย่างต่อเนื่องจาก 2,333.46 ล้านบาทในปี 2554 และเป็น 3,461.94 ล้านบาทในปี 2555 ซึ่งยอดรายได้ที่เพิ่มขึ้นเป็นผลจากการเพิ่มขึ้นของยอดจำหน่ายในธุรกิจน้ำมันปาล์มที่ปรับตัวเพิ่มสูงขึ้น โดยการเพิ่มขึ้นในงวดบัญชีปี 2554 เป็นผลจากการเพิ่มขึ้นของยอดขายน้ำมันไบโอดีเซล และวัตถุดิบและพลพลอยได้ และการเพิ่มขึ้นของยอดรายได้ในงวดบัญชีปี 2555 เป็นผลจากการเพิ่มขึ้นของยอดขายน้ำมันปาล์มโอเลอินสำหรับกลุ่มลูกค้าอุตสาหกรรม ยอดขายน้ำมันปาล์มโอเลอินที่เกิดจากการจำหน่ายนอกราชอาณาจักร และยอดขายวัตถุดิบและพลพลอยได้ ในขณะที่ การเพิ่มขึ้นของงวดบัญชีปี 2556 เป็นผลจากการเพิ่มขึ้นของยอดขายน้ำมันไบโอดีเซล และวัตถุดิบและพลพลอยได้

สำหรับภาพรวมของอุตสาหกรรมน้ำมันปาล์ม อุตสาหกรรมน้ำมันไบโอดีเซลและน้ำมันปาล์มโอเลอิน ราคาน้ำมันปาล์มดิบมีการปรับตัวเพิ่มสูงขึ้นอย่างต่อเนื่องช่วงไตรมาสที่ 1 ของปี 2554 ซึ่งทำให้ช่วงเวลาดังกล่าวเกิดภาวะน้ำมันปาล์มโอเลอินขาด AI Energy Public Company Limited แคลน กอปรกับราคาน้ำมันปาล์มมีราคาสูงและไม่เพียงพอต่อการบริโภค ภาครัฐจึงเปลี่ยนแปลงนโยบายการสนับสนุนน้ำมันไบโอดีเซลหมุนเร็ว B5 และ B3 คงเหลือแต่การใช้น้ำมันดีเซลหมุนเร็ว B2 ในช่วงเดือนมกราคมถึงเดือนเมษายนในปี 2554 สำหรับปี 2555 สถานการณ์ราคาน้ำมันปาล์มมีความผันผวน สืบเนื่องจากราคาน้ำมันปาล์มในตลาดโลกลดลง จากผลของสต็อกน้ำมันปาล์มที่มีอยู่ในระดับสูงเป็นประวัติการณ์ กอปรกับภาวะเศรษฐกิจโลกยังไม่ฟื้นตัว จึงส่งผลทำให้เกิดสภาวะพลผลิตล้นตลาด ราคากลายปาล์มน้ำมันและน้ำมันปาล์มดิบจึงปรับตัวลดลงเป็นอย่างมาก รัฐบาล จึงเข้าแทรกแซงโดยการออกมาตรการรับซื้อน้ำมันปาล์มออกจากตลาด โดยปัจจุบันได้ขยายระยะเวลารับซื้อตามโครงการแก้ไขปัญหาน้ำมันปาล์มและ ราคาลดลงต่ำกว่าปี 2555 – 2556 รอบ 2 จำนวน 50,000 ตัน ในราคาตันละ 25,000 บาท หรือ 25 บาทต่อกิโลกรัม ซึ่งการดำเนินการมาตรการดังกล่าว ช่วยให้ราคาปาล์มน้ำมันและน้ำมันปาล์มดิบมีความผันผวนลดลง ทั้งนี้ สำหรับแนวโน้มในปี 2556 ราคาน้ำมันปาล์มดิบเริ่มเข้าสู่สภาวะเสถียรภาพ เนื่องจากรัฐบาลพยายามผลักดันการดำเนินการตามแผนพัฒนาพลังงานทดแทนและพลังงานทางเลือก 25% ในอีก 10 ปี (พ.ศ. 2555 – 2564) (AEDP) เพื่อให้บรรลุเป้าหมายการผลิตน้ำมันไบโอดีเซลในปี 2564 ที่ 5.97 ล้านลิตรต่อวัน กอปรกับเป้าหมายการส่งเสริมในการขยายพื้นที่เพาะปลูกเป็น 5.5 ล้านไร่ เพื่อให้มีกำลังการผลิตน้ำมันปาล์มดิบไม่น้อยกว่า 3.05 ล้านตันต่อปี และมีอัตราการให้น้ำมันที่ไม่น้อยกว่าร้อยละ 18 เพื่อเป็นการรองรับความต้องการน้ำมันปาล์มดิบตามแผน AEDP ดังกล่าว



การวิเคราะห์ผลการดำเนินงาน

รายได้

บริษัทมียอดรวมรายได้ในช่วงบัญชี 2554 เท่ากับ 2,333.46 ล้านบาท จดบัญชีปี 2555 เท่ากับ 3,461.94 ล้านบาท และงวดบัญชีปี 2556 เท่ากับ 4,235.78 ล้านบาท โดยแบ่งเป็นรายได้จากการขายเท่ากับ 2,214.32 ล้านบาท 3,403.48 ล้านบาท และ 4,083.10 ล้านบาท รายได้จาก การรับจ้างผลิตเท่ากับ 64.76 ล้านบาท 18.17 ล้านบาท และ 93.83 ล้านบาท รายได้จากการเดินเรือ ในช่วงบัญชีปี 2554 ถึงปี 2556 เท่ากับ 54.35 ล้านบาท 28.58 ล้านบาท และ 45.64 ล้านบาท และรายได้จากการบริการท่าเทียบเรือในช่วงบัญชีปี 2554 เท่ากับ 0.03 ล้านบาท โดยในช่วงบัญชีปี 2555 และงวดบัญชีปี 2556 ไม่มีรายได้จากการบริการท่าเทียบเรือ

บริษัทรับรู้รายได้จากการขาย เมื่อได้โอนความเสี่ยง และผลตอบแทนที่เป็นสาระสำคัญของความเป็นเจ้าของสินค้าให้กับผู้ซื้อแล้ว หรือให้บริการแก่ลูกค้าเรียบร้อยแล้ว และบริษัทย่อยได้แก่ AIL บริษัทรับรู้รายได้จากการเดินเรือ ตามสัดส่วนระยะเวลาที่เรือได้เดินทางไปแล้วเทียบกับระยะเวลาที่ต้องใช้ในการเดินเรือทั้งหมดของเที่ยวเรือนั้น และ AIPT บริษัทรับรู้รายได้จากการขนถ่ายสินค้า รายได้ค่าเช่าสินค้า และบริการอื่นเมื่อให้บริการแล้วเสร็จ ทั้งนี้ บริษัทและบริษัทย่อยบันทึกบัญชีรายได้อื่น และค่าใช้จ่ายตามเกณฑ์คงค้าง

ประเภทรายได้ (หน่วย : ล้านบาท)	งบการเงินรวม (ตรวจสอบ) จากการรวมธุรกิจภายใต้การควบคุมเดียวกัน				งบการเงินรวม	
	2554		2555		2556	
	ล้านบาท	%	ล้านบาท	%	ล้านบาท	%
1. รายได้จากการขาย	2,214.32	94.89%	3,403.48	98.65%	4,083.10	96.70%
1.1 รายได้จากธุรกิจน้ำมันปาล์ม	2,172.00	93.08%	3,349.76	97.09%	4,012.25	95.02%
1.1.1 น้ำมันไบโอดีเซล	1,576.77	67.57%	1,686.64	48.89%	2,481.28	58.76%
1.1.2 น้ำมันปาล์มโอเลอิน	349.33	14.97%	1,017.01	29.48%	949.85	23.90%
1.1.3 วัตถุดิบและพลพลอยได้	245.90	10.54%	646.10	18.73%	580.75	12.34%
1) วัตถุดิบ	108.62	4.65%	397.23	11.51%	261.96	4.78%
2) กรดไขมันปาล์ม	85.68	3.67%	102.12	2.96%	126.06	2.99%
3) ไบโอดีเซลบริสุทธิ์	0.01	0.00%	84.83	2.46%	51.45	1.22%
4) กลีเซอริน	51.59	2.21%	61.93	1.79%	141.28	3.35%
1.2 รายได้จากการจำหน่ายน้ำแข็ง	25.72	1.10%	28.71	0.83%	27.90	0.66%
1.3 รายได้จากการจำหน่ายวัสดุประกอบลูกถ้วยไฟฟ้า	16.6	0.71%	25.01	0.72%	42.96	1.02%
2. รายได้จากการรับจ้างผลิต	64.76	2.78%	18.17	0.53%	93.83	2.22%
3. รายได้จากการเดินเรือ	54.35	2.33%	28.58	0.83%	45.64	1.08%
4. รายได้จากการบริการท่าเทียบเรือ	0.03	0.00%	-	0.00%	-	0.00%
รวมรายได้	2,333.46	100.00%	3,450.23	100.00%	4,222.58	100.00%
รายได้อื่น	8.03		11.71		13.20	

รายได้จากการขาย

รายได้จากการขายเกิดจากการดำเนินธุรกิจของบริษัท และ AIPT โดยแบ่งเป็น 3 ประเภทรายได้ ได้แก่ รายได้จากธุรกิจน้ำมันปาล์ม รายได้จากการจำหน่ายน้ำแข็งสำหรับอุตสาหกรรมอาหาร และรายได้จากการจำหน่ายวัสดุประกอบลูกถ้วยไฟฟ้า (ปัจจุบันบริษัท และ AIPT หยุดจำหน่ายวัสดุประกอบลูกถ้วยไฟฟ้าเรียบร้อยแล้ว และไม่มีนโยบายที่จะดำเนินธุรกิจดังกล่าวในอนาคต) ซึ่งบริษัทมีรายได้จากการขายในงวดบัญชีปี 2554 และงวดบัญชีปี 2555 เท่ากับ 2,214.32 ล้านบาท และ 3,403.48 ล้านบาท หรือคิดเป็นสัดส่วนต่อยอดรวมรายได้เท่ากับร้อยละ 94.89 และร้อยละ 98.65 ตามลำดับ โดยมีอัตราการเติบโตเฉลี่ยในระหว่างปี 2554 - 2555 (Compounded Annual Growth Rate: CAGR) คิดเป็นร้อยละ 58.08 ทั้งนี้ สำหรับงวดบัญชี ปี 2556 บริษัทมีรายได้จากการขายเท่ากับ 4,083.10 ล้านบาท หรือคิดเป็นสัดส่วนต่อยอดรวมรายได้เท่ากับร้อยละ 96.40 ซึ่งรายได้จากการขายหลัก เกิดจากรายได้จากธุรกิจน้ำมันปาล์ม โดยรายได้จากการจำหน่ายน้ำแข็งสำหรับอุตสาหกรรมอาหาร และรายได้จากการจำหน่ายวัสดุประกอบลูกถ้วยไฟฟ้ามีสัดส่วนเพียงไม่กี่ร้อยละ 3 ของยอดรวมรายได้ในแต่ละปี ทั้งนี้ สามารถอธิบายรายละเอียดของรายได้จากการขายแยกตามประเภทการจำหน่ายได้ ดังนี้

1. รายได้จากธุรกิจน้ำมันปาล์ม

รายได้จากธุรกิจน้ำมันปาล์ม เป็นรายได้ที่เกิดขึ้นในนามบริษัททั้งหมด โดยสามารถแบ่งประเภทรายได้จากธุรกิจน้ำมันปาล์มตามประเภทผลิตภัณฑ์ที่จำหน่ายได้ ดังนี้

1 รายได้จากการจำหน่ายน้ำมันไบโอดีเซล

บริษัทผลิตและจำหน่ายน้ำมันไบโอดีเซลให้กับกลุ่มลูกค้าน้ำมันตามตรา 7 แห่งพระราชบัญญัติการค้าน้ำมันเชื้อเพลิง พ.ศ. 2543 ซึ่งเป็นผู้ค้าน้ำมันรายใหญ่ของประเทศ (Major Oil) โดยเป็นการจำหน่ายให้กับลูกค้าภายในประเทศทั้งหมด ซึ่งใน งวดบัญชีปี 2554 , ปี 2555 และงวดบัญชีปี 2555 บริษัทมียอดจำหน่ายน้ำมันไบโอดีเซลเท่ากับ 1,576.77 ล้านบาท 1,686.64 ล้านบาท และ 2,481.28 ล้านบาท หรือคิดเป็นสัดส่วนต่อรายได้จากธุรกิจน้ำมันปาล์มเท่ากับร้อยละ 72.60 ร้อยละ 50.35 และร้อยละ 61.69 ตามลำดับ ซึ่งการเพิ่มขึ้นของรายได้จากการจำหน่ายในงวดบัญชีปี 2554 ที่เพิ่มขึ้นคิดเป็นร้อยละ 72.45 เมื่อเทียบกับงวดบัญชีปี 2553 เป็นผลจากบริษัทสามารถเพิ่มปริมาณการขายน้ำมันไบโอดีเซลผ่านการประมูลเพื่อสั่งซื้อน้ำมันไบโอดีเซลของพู่กันตรา 7 ได้เพิ่มขึ้น โดยในงวดบัญชีปี 2554 ก่อปรกึณ์ปีดังกล่าวราคาน้ำมันไบโอดีเซลเฉลี่ยปรับตัวสูงขึ้น จากผลกระทบของปัญหาอุทกภัยในภาคใต้ที่ทำให้น้ำมันปาล์มดิบขาดแคลน ส่งผลกระทบต่อต้นทุนการผลิตน้ำมันไบโอดีเซลเพิ่มขึ้น ราคาจึงปรับตัวเพิ่มขึ้น สำหรับงวดบัญชีปี 2555 บริษัทมีรายได้จากการจำหน่ายน้ำมันไบโอดีเซลเพิ่มขึ้นจากงวดบัญชีปี 2554 คิดเป็นร้อยละ 6.97 โดยเพิ่มขึ้นในอัตราที่ลดลงเมื่อเทียบกับการเพิ่มขึ้นในปี 2554 ทั้งนี้ เป็นผลจากราคาจำหน่ายน้ำมันไบโอดีเซลในช่วงดังกล่าวปรับตัวลดลง เนื่องจากสถานการณ์ขาดแคลนน้ำมันปาล์มในช่วงไตรมาสที่ 1 ปี 2554 กลับเข้าสู่ภาวะปกติ ก่อปรกึณ์นโยบายการสนับสนุนการใช้้ำมันไบโอดีเซลของรัฐบาลที่หันกลับมาบังคับใช้น้ำมัน B5 จึงเป็นแรงผลักดันให้ราคาจำหน่ายเฉลี่ยของน้ำมันไบโอดีเซลในปี 2555 ปรับตัวลดลง แม้ว่าบริษัทจะมีปริมาณการจำหน่ายน้ำมันไบโอดีเซลให้กับลูกค้าตามตรา 7 ได้เพิ่มขึ้นคิดเป็นร้อยละ 17.28 เมื่อเทียบกับปีที่ผ่านมาก็ตาม

สำหรับงวดบัญชีปี 2556 บริษัทมีรายได้จากการจำหน่ายน้ำมันไบโอดีเซล เท่ากับ 2,481.28 ล้านบาท หรือคิดเป็นร้อยละ 61.69 ของรายได้จากธุรกิจน้ำมันปาล์ม ซึ่งหากพิจารณาเปรียบเทียบกับงวดบัญชีที่ผ่านมา จะพบว่าปี 2556 บริษัทมีรายได้จากการจำหน่ายน้ำมันไบโอดีเซลสูงกว่างวดบัญชีปี 2555 ทั้งนี้ เป็นผลจากหอกลับน้ำมันปาล์มดิบของบริษัทหอกที่ 2 ซึ่งมีกำลังการผลิตเท่ากับ 800 ตันน้ำมันปาล์มดิบต่อวัน สามารถใช้งานได้อย่างสมบูรณ์ในเดือนกุมภาพันธ์ 2556 ที่ผ่านมา จึงทำให้ปัจจุบันบริษัทมีกำลังการผลิตสำหรับหอก กลับน้ำมันปาล์มดิบรวมเท่ากับ 1,150 ตันน้ำมันปาล์มดิบต่อวัน ส่งผลให้ปี 2556 บริษัทมีปริมาณการจำหน่ายน้ำมันไบโอดีเซล มากกว่าทุกๆ ปีที่ผ่านมา

2 น้ำมันปาล์มโอเลอิน

บริษัทผลิตและจำหน่ายน้ำมันปาล์มโอเลอินภายใต้ตราสินค้า “พาโมลา” ให้กับลูกค้าในประเทศและส่งออกไปยังต่างประเทศ โดยในงวดบัญชีปี 2554 งวดบัญชีปี 2555 และงวดบัญชีปี 2556 บริษัทมีรายได้จากการจำหน่ายน้ำมันปาล์มโอเลอินเท่ากับ 349.33 ล้านบาท 1,017.01 ล้านบาท และ 949.85 ล้านบาท หรือคิดเป็นร้อยละ 16.08 ร้อยละ 30.36 และร้อยละ 23.67 ของรายได้จากการจำหน่ายในธุรกิจน้ำมันปาล์มตามลำดับ โดยแบ่งเป็นการจำหน่ายในประเทศและส่งออกไปยังต่างประเทศคิดเป็น ร้อยละ 92.07 และร้อยละ 7.93 ในงวดบัญชีปี 2554 ร้อยละ 61.42 และร้อยละ 38.58 ในงวดบัญชีปี 2555 และร้อยละ 97.90 และร้อยละ 2.10 สำหรับงวดบัญชีปี 2556 ซึ่งการเพิ่มขึ้นของยอดจำหน่ายน้ำมันปาล์มโอเลอินในปี 2555 ที่ปรับตัวเพิ่มขึ้นคิดเป็นร้อยละ 191.13 เมื่อเทียบกับปี 2554 เป็นผลจากรายการซื้อน้ำมันปาล์มโอเลอินจากผู้ผลิตในประเทศอินโดนีเซียมาจำหน่ายให้กับผู้ประกอบการน้ำมันปาล์มโอเลอินในประเทศเวียดนาม โดยเป็นการจำหน่ายนอกราชอาณาจักร ซึ่งมีมูลค่าคิดเป็นร้อยละ 36.98 ของมูลค่าการจำหน่ายน้ำมันปาล์มโอเลอิน โดยบริษัทว่าจ้าง AIL ขนส่งน้ำมันปาล์มโอเลอินดังกล่าว ทั้งนี้ การดำเนินการดังกล่าวไม่ถือเป็นนโยบายในการดำเนินธุรกิจหลักของบริษัท แต่ขึ้นอยู่กับโอกาสและความเหมาะสมในการทำรายการดังกล่าว ซึ่งนอกจากการเพิ่มขึ้นของยอดรายได้จากการจำหน่ายนอกราชอาณาจักรดังกล่าวแล้ว ในงวดบัญชีปี 2555 บริษัทยังสามารถจำหน่ายน้ำมันปาล์มโอเลอินให้กับลูกค้าได้เพิ่มขึ้น โดยมีปริมาณการจำหน่ายน้ำมันปาล์มโอเลอินเพิ่มขึ้นจาก 8.13 ล้านกิโลกรัมในงวดบัญชีปี 2554 เป็น 28.52

ล้านกิโลกรัมในงวดบัญชีปี 2555 หรือเพิ่มขึ้นคิดเป็นร้อยละ 250.85 เมื่อเทียบกับปีที่ผ่านมา แม้ว่าราคาจำหน่ายน้ำมันปาล์มโอเลอินจะมีการปรับตัวลดลงอย่างต่อเนื่องตามทิศทางราคาน้ำมันปาล์มดิบของตลาดโลกในช่วงดังกล่าว

บริษัทจำหน่ายน้ำมันปาล์มโอเลอินให้กับกลุ่มลูกค้า 3 กลุ่มได้แก่ 1) กลุ่มลูกค้าอุตสาหกรรม อาทิ โรงงานผลิตอาหารที่ใช้ไขมันปาล์มโอเลอินในขั้นตอนการทอด และโรงงานอุตสาหกรรมต่อเนื่องที่ใช้ไขมันปาล์มโอเลอินเป็นส่วนผสมในการผลิต อาทิ นมข้น คุกกี้ และอาหารสัตว์ เป็นต้น 2) กลุ่มลูกค้าสำเร็จรูป ได้แก่ โรงแรม ร้านอาหารที่เป็นเชน และร้านค้าทั่วไป และกลุ่มลูกค้าแบ่งบรรจุ ซึ่งสั่งซื้อน้ำมันปาล์มโอเลอินของบริษัทเพื่อแบ่งบรรจุขายอีกทอดหนึ่ง ทั้งนี้ ในงวดบัญชีปี 2554 งวดบัญชีปี 2555 และงวดบัญชีปี 2556 บริษัทมีส่วนการจำหน่ายน้ำมันปาล์มโอเลอินสำหรับกลุ่มลูกค้าอุตสาหกรรมคิดเป็น ร้อยละ 21.11 ร้อยละ 35.33 และร้อยละ 55.12 ของการจำหน่ายน้ำมันปาล์มโอเลอินรวม มีส่วนการจำหน่ายสำหรับกลุ่มลูกค้าสำเร็จรูปคิดเป็นร้อยละ 75.00 ร้อยละ 22.91 และร้อยละ 28.73 ของการจำหน่ายน้ำมันปาล์มโอเลอินรวม มีส่วนการจำหน่ายสำหรับกลุ่มลูกค้าแบ่งบรรจุคิดเป็น ร้อยละ 3.89 ร้อยละ 4.78 และร้อยละ 16.15 ของการจำหน่ายน้ำมันปาล์มโอเลอินรวม ซึ่งหากพิจารณาทิศทางของการจำหน่ายน้ำมันปาล์มโอเลอินของบริษัทในช่วงที่ผ่านมา จะพบว่าบริษัทมีส่วนการจำหน่ายน้ำมันปาล์มโอเลอินให้กับกลุ่มลูกค้าอุตสาหกรรมเพิ่มขึ้นอย่างต่อเนื่อง ซึ่งเป็นผลจากการดำเนินนโยบายการขายที่เน้นการสร้างยอดขายที่แน่นอนผ่านการจำหน่ายให้กับกลุ่มลูกค้าอุตสาหกรรมที่มีการสั่งซื้อในรูปใบสั่งซื้อและสัญญา ซึ่งมีระยะเวลาประมาณ 3 - 12 เดือน ในขณะที่สัดส่วนการจำหน่ายน้ำมันปาล์มโอเลอินสำหรับกลุ่มลูกค้าสำเร็จรูปและกลุ่มลูกค้าแบ่งบรรจุมีทิศทางลดลง โดยเฉพาะในงวดบัญชีปี 2555 ซึ่งมีสัดส่วนการจำหน่ายน้ำมันปาล์มโอเลอินสำหรับกลุ่มลูกค้าสำเร็จรูป และกลุ่มลูกค้าแบ่งบรรจุ คิดเป็นร้อยละ 22.91 และร้อยละ 4.78 ของยอดจำหน่ายน้ำมันปาล์มโอเลอินรวม ทั้งนี้ เนื่องจากในงวดบัญชีปี 2555 บริษัทมีกำลังการกลั่นน้ำมันปาล์มดิบจากหอกลิ้น 1 เพียงหอกลิ้นเดียว ซึ่งมีกำลังการกลั่นเพียง 350 ตันน้ำมันปาล์มดิบต่อวัน ซึ่งทำให้มีปริมาณน้ำมันปาล์มบริสุทธิ์ไม่เพียงพอสำหรับการผลิตไม่เพียงพอ ในขณะที่สัดส่วนการสั่งซื้อน้ำมันปาล์มโอเลอิน และน้ำมันปาล์มโอเลอินสำหรับกลุ่มลูกค้าอุตสาหกรรมมีเพิ่มขึ้น จึงทำให้บริษัทจำเป็นต้องนำน้ำมันปาล์มบริสุทธิ์ไม่เพียงพอมาใช้ในการผลิตน้ำมันปาล์มโอเลอินเพื่อจำหน่าย และผลิตน้ำมันปาล์มโอเลอินสำหรับจำหน่ายให้กับกลุ่มลูกค้าอุตสาหกรรม ทั้งนี้ สำหรับสัดส่วนการจำหน่ายในงวดบัญชีปี 2556 สำหรับกลุ่มลูกค้าสำเร็จรูป และกลุ่มลูกค้าแบ่งบรรจุ ที่ปรับตัวเพิ่มขึ้น มีสาเหตุหลักจากกำลังการกลั่นน้ำมันปาล์มดิบของบริษัทที่เพิ่มขึ้นจาก 350 ตันน้ำมันปาล์มดิบต่อวันเป็น 1,150 ตันน้ำมันปาล์มดิบต่อวัน จากหอกลิ้น 2 จึงทำให้บริษัทสามารถจำหน่ายน้ำมันปาล์มโอเลอินได้เพิ่มมากขึ้น โดยมียอดจำหน่ายแต่อย่างไรก็ตาม บริษัทมีนโยบายที่จะปรับลดการจำหน่ายน้ำมันปาล์มโอเลอินสำหรับกลุ่มลูกค้าแบ่งบรรจุให้ลดลง ทั้งนี้ เพื่อลดการแข่งขันทางอ้อมที่อาจเกิดขึ้นจากการจำหน่ายดังกล่าว

3 วัตถุดิบและพลพลอยได้

บริษัทมีรายได้จากการจำหน่ายวัตถุดิบและพลพลอยได้จากการผลิต สำหรับ งวดบัญชีปี 2554 งวดบัญชีปี 2555 และงวดบัญชีปี 2556 เท่ากับ 245.90 ล้านบาท 646.10 ล้านบาท และ 580.75 ล้านบาท ตามลำดับ โดยวัตถุดิบที่บริษัทจำหน่ายได้แก่ น้ำมันปาล์มดิบ ซึ่งเป็นวัตถุดิบตั้งต้นที่ใช้ในการผลิต และน้ำมันปาล์มบริสุทธิ์ไม่แยกไขซึ่งเป็นน้ำมันปาล์มบริสุทธิ์ที่ได้จากกระบวนการกลั่นซึ่งต้องผ่านการกำจัดยางเหนียวฟอกสี กำจัดกลิ่น แต่ยังไม่แยกไขออก โดยจำหน่ายให้กับผู้ผลิตและจำหน่ายน้ำมันปาล์มโอเลอินและน้ำมันปาล์มโอเลอิน รวมถึงผู้ประกอบการในอุตสาหกรรมอาหารทั้งในประเทศและต่างประเทศ ในขณะที่พลพลอยได้จากการผลิตที่บริษัทจำหน่ายได้แก่ กรดไขมันปาล์ม ไขมันปาล์มบริสุทธิ์ และกลีเซอริน โดยเป็นการจำหน่ายให้กับผู้ประกอบการในอุตสาหกรรมต่อเนื่องต่างๆ อาทิ อุตสาหกรรมเครื่องสำอาง และอาหารเสริม เป็นต้น ซึ่งการเพิ่มขึ้นของรายได้จากการจำหน่ายวัตถุดิบและพลพลอยได้ในช่วง 3 ปีที่ผ่านมา เป็นผลจากการเปลี่ยนแปลงในยอดจำหน่ายวัตถุดิบเป็นสำคัญ

ในงวดบัญชีปี 2554 งวดบัญชีปี 2555 และงวดบัญชีปี 2556 บริษัทมีรายได้จากการจำหน่ายวัตถุดิบเท่ากับ 108.62 ล้านบาท 397.23 ล้านบาท และ 261.96 ล้านบาท หรือคิดเป็นร้อยละ 44.17 ร้อยละ 61.48 และร้อยละ 45.11 ของยอดจำหน่ายวัตถุดิบและพลพลอยได้รวม โดยงวดบัญชีปี 2554 บริษัทจำหน่ายวัตถุดิบให้กับผู้ซื้อในประเทศทั้งหมด ซึ่งการเพิ่มขึ้นของยอดจำหน่ายวัตถุดิบในงวดบัญชีปี 2554 เป็นผลจากการจำหน่ายน้ำมันปาล์มบริสุทธิ์ไม่แยกไขให้กับผู้ประกอบการในอุตสาหกรรมน้ำมันปาล์มที่ขาดแคลนวัตถุดิบในการผลิต ในขณะที่งวดบัญชีปี 2555 บริษัทมีรายการจำหน่ายวัตถุดิบให้กับผู้ซื้อในประเทศและส่งออกต่างประเทศคิดเป็นร้อยละ 36.53 และร้อยละ 63.44 ของยอดจำหน่ายวัตถุดิบรวม โดยร้อยละ 78.17 ของยอดจำหน่ายในปีดังกล่าว เกิดจากปริมาณน้ำมันปาล์มดิบที่มีมากจากการสั่งซื้อเพื่อนำมาใช้ในการทดสอบคุณภาพการกลั่นของหอกลิ้นน้ำมันปาล์มดิบหอกที่ 2 (กำลังการผลิตเท่ากับ 800 ตันน้ำมันปาล์มดิบต่อวัน) ก่อนรับมอบเครื่องจักรจากผู้จำหน่ายในปี 2554 โดยการดำเนินการดังกล่าว บริษัทพบข้อบกพร่องในการติดตั้งเครื่องจักรของผู้จำหน่าย ซึ่งทำให้คุณภาพน้ำมันปาล์มบริสุทธิ์ไม่แยกไขที่ได้จากกระบวนการกลั่นน้ำมันปาล์มดิบ มีคุณภาพต่ำกว่าเกณฑ์ที่บริษัทกำหนด บริษัทจึงจำเป็นต้องจำหน่ายวัตถุดิบที่มีมากกว่ากำลังการผลิตน้ำมันปาล์มดิบของหอกลิ้น 1 (กำลังการผลิตเท่ากับ 350 ตันน้ำมันปาล์มดิบต่อวัน) ให้กับผู้ซื้อทั้งในประเทศ เนื่องจากน้ำมันปาล์มดิบหากเก็บนานจะมีคุณสมบัติเปลี่ยนไป ซึ่งจะส่งผลกระทบต่อต้นทุนการผลิตของบริษัท นอกจากนี้ งวดบัญชีปี 2556 บริษัทมีรายการจำหน่ายน้ำมันปาล์มดิบคิดเป็นร้อยละ 46.71 ของยอดจำหน่ายวัตถุดิบ โดยเป็นการจำหน่ายให้กับผู้ประกอบการในอุตสาหกรรมน้ำมันปาล์มทั้งที่อยู่ต่างประเทศ และในประเทศ ทั้งนี้ บริษัทไม่มีนโยบายสต็อกน้ำมันปาล์มดิบเพื่อเก็งกำไร

2. รายได้จากการจำหน่ายน้ำแข็ง

รายได้จากการจำหน่ายน้ำแข็ง เป็นรายได้ที่เกิดในนาม AIPT ซึ่งไม่ถือเป็นการดำเนินธุรกิจหลักของกิจการ (AIPT ดำเนินธุรกิจให้บริการท่าเทียบเรือและคลังน้ำมันเชื้อเพลิง : รายละเอียดเพิ่มเติมหัวข้อ 2.3 การประกอบธุรกิจของแต่ละสายผลิตภัณฑ์) โดยโรงงานน้ำแข็งของ AIPT ตั้งอยู่ที่อำเภอท่าฉลอม จังหวัดสมุทรสาคร ซึ่งน้ำแข็งที่ผลิตได้ จะถูกจำหน่ายให้กับอุตสาหกรรมอาหารต่างๆ อาทิ โรงลูกชิ้น โรงงานผลิตแปรรูปปลา โรงงานผลิตและจำหน่ายปลากระป๋อง และอาหารทะเลแปรรูปต่างๆ ทั้งนี้ AIPT ได้กรรมสิทธิ์โรงงานน้ำแข็งจากเจ้าของกรรมสิทธิ์เดิม ซึ่งบริษัทได้นำที่ดินรอบบริเวณมาพัฒนาเป็นธุรกิจคลังน้ำมันเชื้อเพลิงเพิ่มเติม โดยในงวดบัญชีปี 2554 งวดบัญชีปี 2555 และงวดบัญชีปี 2556 บริษัทมีรายได้จากการจำหน่ายน้ำแข็งเท่ากับ 25.72 ล้านบาท 28.71 ล้านบาท และ 20.07 ล้านบาท หรือคิดเป็นร้อยละ 1.10 ร้อยละ 0.83 และร้อยละ 0.65 ของยอดรวมรายได้ ตามลำดับ

3. รายได้จากการจำหน่ายวัสดุประกอบลูกถ้วยไฟฟ้า

รายได้จากการจำหน่ายวัสดุประกอบลูกถ้วยไฟฟ้า เป็นรายได้ที่เกิดขึ้นจากการจำหน่ายวัสดุประกอบลูกถ้วยไฟฟ้าให้กับผู้ประกอบการในธุรกิจลูกถ้วยไฟฟ้าในประเทศรายหนึ่ง ซึ่งไม่สามารถสั่งซื้อสินค้าดังกล่าวจาก AI ได้โดยตรง อันเนื่องมาจากนโยบายภายในของผู้ประกอบการรายได้ดังกล่าว โดยใน งวดบัญชีปี 2554 เกิดขึ้นในนาม AIPT ทั้งจำนวน งวดบัญชีปี 2555 และงวดบัญชีปี 2556 บริษัทมีรายได้จากการจำหน่ายวัสดุประกอบลูกถ้วยไฟฟ้านี้คิดเป็นร้อยละ 84.40 และร้อยละ 21.88 ของรายได้จากการจำหน่ายวัสดุประกอบลูกถ้วยไฟฟ้ารวม โดยส่วนที่เหลือเป็นรายได้ที่เกิดในนาม AIPT ทั้งหมด ทั้งนี้ ปัจจุบันบริษัทและ AIPT ได้หยุดการจำหน่ายวัสดุประกอบลูกถ้วยไฟฟ้าในเดือนกันยายน 2556 ที่ผ่านมา และบริษัทไม่มีนโยบายสั่งซื้อวัสดุประกอบลูกถ้วยไฟฟ้าจาก AI มาจำหน่ายในอนาคต

4. รายได้จากการรับจ้างผลิต

รายได้จากการรับจ้างผลิต เป็นรายได้ในนามบริษัท ที่เกิดจากการให้บริการรับจ้างกลั่นน้ำมันปาล์มดิบและน้ำมันเมล็ดในปาล์มเพื่อให้ได้น้ำมันปาล์มบริสุทธิ์ไม่แยกใยและน้ำมันเมล็ดในปาล์มบริสุทธิ์ไม่แยกใย โดยผู้ว่าจ้างจะเป็นผู้จัดหาวัตถุดิบปาล์มดิบ และน้ำมันเมล็ดในปาล์ม รวมถึงรับภาระในการขนส่งวัตถุดิบดังกล่าวมายังโรงงาน รวมถึงรับสินค้าที่โรงงานเอง โดยปัจจุบันบริษัทให้บริการรับจ้างกลั่นกับผู้ว่าจ้างซึ่งเป็นผู้ประกอบการในกลุ่มผู้ค้าน้ำมันเชื้อเพลิงตามมาตรา 7 แห่งพระราชบัญญัติการค้าค้าน้ำมันเชื้อเพลิง พ.ศ. 2543 รายหนึ่ง โดยว่าจ้างบริษัทกลั่นน้ำมันปาล์มดิบและน้ำมันเมล็ดในปาล์มต่อเนื่องกว่า 3 ปีผ่านการสั่งจ้าง โดยในงวดบัญชีปี 2554 งวดบัญชีปี 2555 และงวดบัญชีปี 2556 บริษัทมีรายได้จากการรับจ้างกลั่นเท่ากับ 58.05 ล้านบาท 64.76 ล้านบาท 18.17 ล้านบาท และ 93.83 ล้านบาท หรือคิดสัดส่วนต่อยอดรวมรายได้เท่ากับร้อยละ 2.77 ร้อยละ 0.52 และร้อยละ 2.22 ตามลำดับ โดยในงวดบัญชีปี 2554 บริษัทมีรายได้จากการรับจ้างกลั่นเพิ่มขึ้นคิดเป็นร้อยละ 11.56 เมื่อเทียบกับงวดบัญชีปี 2553 ในขณะที่ในงวดบัญชีปี 2555 บริษัทมีรายได้จากการรับจ้างกลั่นลดลงคิดเป็นร้อยละ 71.94 เมื่อเทียบกับงวดบัญชีปี 2554 ทั้งนี้ เป็นผลจากบริษัทสามารถขยายฐานลูกค้าในส่วนของน้ำมันไบโอดีเซล และน้ำมันปาล์มโอเลอินได้เพิ่มมากขึ้น ส่งผลให้กำลังการผลิตของบริษัทไม่เพียงพอที่จะให้บริการรับจ้างผลิต เนื่องจากในขณะนั้น บริษัทมีหอกลิ้นน้ำมันปาล์มดิบเพียงหอดเดียว ซึ่งมีกำลังการผลิตเพียง 350 ตันน้ำมันปาล์มดิบต่อวัน จึงเป็นสาเหตุให้รายได้ในส่วนดังกล่าวลดลงอย่างมีนัยสำคัญ ทั้งนี้ สำหรับงวดบัญชีปี 2556 บริษัทมีรายได้จากการรับจ้างกลั่นเพิ่มขึ้นจาก 18.16 ล้านบาทในงวดบัญชีปี 2555 เป็น 93.83 ล้านบาท หรือเพิ่มขึ้นคิดเป็นร้อยละ 516.69 เมื่อเทียบกับปี 2555 ซึ่งเป็นผลจากหอกลิ้นน้ำมันปาล์มดิบ หอที่ 2 สามารถสร้างรายได้เชิงพาณิชย์ได้ตั้งแต่วันที่ 1 ตุลาคม 2556 ที่ผ่านมา ซึ่งทำให้บริษัทมีหอกลิ้นที่สามารถกลั่นน้ำมันปาล์มดิบได้สูงสุดเท่ากับ 1,150 ตันน้ำมันปาล์มดิบต่อวัน จึงทำให้บริษัทสามารถรับจ้างกลั่นได้มากขึ้น แต่ทั้งนี้ รายได้จากการรับจ้างกลั่นดังกล่าว เป็นไม่ถือเป็นการดำเนินธุรกิจหลักของบริษัท แต่เป็นเพียงการให้บริการเพื่อนำมารองรับค่าใช้จ่ายคงที่ของบริษัท

5. รายได้จากการเดินเรือ

รายได้จากการเดินเรือ เป็นรายได้ที่เกิดขึ้นในนาม AIL ซึ่งดำเนินธุรกิจให้บริการเรือขนส่งสินค้าทางทะเล โดยเรือขนส่งคุณภาพสูงรวม 2 ลำ ได้แก่ “เรือธาร์รัตนา 1” และ “เรือธาร์รัตนา 3” (ในปี 2555 AIL ได้จำหน่ายเรือ “ธาร์รัตนา 2” ให้กับบุคคลภายนอก ซึ่งไม่ได้มีความเกี่ยวข้องใดๆ กับผู้ถือหุ้น กรรมการ และผู้บริหารของบริษัท) โดยเรือทั้งสองลำของกิจการ ได้รับใบอนุญาตในการขนส่งน้ำมันเชื้อเพลิง น้ำมันปาล์มดิบ และน้ำมันปาล์มกลั่นบริสุทธิ์ รวมถึงได้รับการส่งเสริมการลงทุนตามพระราชบัญญัติส่งเสริมการลงทุน พ.ศ. 2520 โดยสิทธิประโยชน์ที่เรือแต่ละลำได้รับจะครบกำหนดในวันที่ 26 มิถุนายน 2557 และวันที่ 10 มิถุนายน 2558 ทั้งนี้ AIL ให้บริการขนส่งน้ำมันเชื้อเพลิง น้ำมันปาล์มดิบ และน้ำมันปาล์มกลั่นบริสุทธิ์ให้กับบริษัท รวมถึงลูกค้าอื่นที่ดำเนินธุรกิจให้อุตสาหกรรมน้ำมันปาล์มทั้งในและระหว่างประเทศ

งวดบัญชีปี 2554 บริษัทมีรายได้จากการเดินเรือเท่ากับ 54.35 ล้านบาท หรือคิดเป็นสัดส่วนร้อยละ 2.32 ของยอดรวมรายได้ ในขณะที่งวดบัญชีปี 2555 มีรายได้จากการเดินเรือเท่ากับ 28.58 ล้านบาท หรือคิดเป็นสัดส่วนร้อยละ 0.83 ของยอดรวมรายได้ โดยมีอัตราเติบโตลดลงคิดเป็นร้อยละ 47.41 เมื่อเทียบกับงวดบัญชีปี 2554 สืบเนื่องมาจากในปีดังกล่าว AIL เน้นให้บริการขนส่งสินค้าให้กับกลุ่มบริษัทเป็นหลัก จึงทำให้ รายได้จากการเดินเรือที่ปรากฏในงบการเงินรวมลดลงอย่างมีนัยสำคัญ โดยสำหรับงวดบัญชีปี 2556 บริษัทมีรายได้จากการเดินเรือเท่ากับ 45.64 ล้านบาท หรือคิดเป็นสัดส่วนร้อยละ 1.08 ของยอดรวมรายได้

6. รายได้จากการบริการท่าเทียบเรือ

รายได้จากการบริการท่าเทียบเรือ เป็นรายได้ที่เกิดขึ้นในนาม AIPT โดยถือเป็นธุรกิจหลักของ AIPT ซึ่งให้บริการท่าเทียบเรือ และคลังน้ำมันเชื้อเพลิงรวม 2 แห่ง ได้แก่ อำเภอกำล่อม จังหวัดสมุทรสาคร และอำเภอเมืองชุมพร จังหวัดชุมพร (รายละเอียดเพิ่มเติมหัวข้อ 2.3 การประกอบ ธุรกิจของแต่ละสายผลิตภัณฑ์) ทั้งนี้ AIPT ได้รับการส่งเสริมการลงทุนตามพระราชบัญญัติส่งเสริมการลงทุน พ.ศ. 2520 โดยสิทธิประโยชน์ที่ได้เป็นสิทธิประโยชน์จากกิจการขนถ่ายสินค้าสำหรับเรือเดินทะเล โดยสิทธิประโยชน์ที่ได้รับจะครบกำหนดวันที่ 30 มิถุนายน 2560 และวันที่ 5 สิงหาคม 2560 ตามลำดับ ทั้งนี้ ในช่วง 3 ปีที่ผ่านมา รายได้จากการให้บริการท่าเทียบเรือและคลังน้ำมันเชื้อเพลิงที่เกิดขึ้นกว่าร้อยละ 99.99 เป็นรายได้ที่เกิดจากการให้บริการแก่บริษัทเป็นหลัก โดยบริษัททำสัญญาเช่าระยะสั้นกับ AIPT ซึ่งครอบคลุมการให้บริการท่าเทียบเรือและคลังน้ำมันเชื้อเพลิงของ AIPT ทั้งที่อำเภอกำล่อม จังหวัดสมุทรสาคร และอำเภอเมืองชุมพร จังหวัดชุมพร จึงทำให้รายได้จากการบริการท่าเทียบเรือที่ปรากฏในงบการเงินรวมงวดบัญชีปี 2554 มีจำนวนเพียง 0.03 ล้านบาท หรือคิดเป็นร้อยละ 0.001 ของยอดรวมรายได้ ในขณะที่งวดบัญชีปี 2555 และงวดบัญชีปี 2556 ไม่มีรายได้จากการบริการท่าเทียบเรือเนื่องจาก AIPT ให้บริการแก่บริษัทเพียงรายเดียว

7. รายได้อื่น

บริษัทมีรายได้อื่นในงวดบัญชีปี 2554 งวดบัญชีปี 2555 และงวดบัญชีปี 2556 เท่ากับ 8.03 ล้านบาท 11.71 ล้านบาท และ 13.20 ล้านบาท หรือคิดเป็นสัดส่วน ร้อยละ 0.34 ร้อยละ 0.34 และร้อยละ 0.31 ของรายได้รวมตามลำดับ ทั้งนี้ รายได้อื่นในนามบริษัทประกอบด้วย รายได้จากค่าขนส่งสินค้า รายได้จากการรับคืนสินค้าคงเหลือจากการผลิต รายได้จากการขายเศษวัสดุ และรายได้อื่น โดยรายได้จากการขนส่งสินค้าเกิดจากการขนส่งสินค้าให้กับลูกค้าบางรายที่ไม่สามารถจัดหารถขนส่งเองได้ในบางช่วง โดยบริษัทมีรายได้จากการขนส่งสินค้า งวดบัญชีปี 2554 เท่ากับ 6.18 ล้านบาท งวดบัญชีปี 2555 เท่ากับ 8.16 ล้านบาท และงวดบัญชีปี 2556 เท่ากับ 5.20 ล้านบาท ตามลำดับ โดยรายได้จากการรับคืนสินค้าคงเหลือ เกิดจากการรับคืนวัตถุดิบจากการรับจ้างผลิต หรือรับจ้างกลั่นน้ำมันปาล์มดิบ ที่เป็นผลจากส่วนเกินจากค่า Conversion การผลิตที่ตกลงกับลูกค้า ในขณะที่รายได้อื่นในนามบริษัทย่อยประกอบด้วย รายได้จากค่าบริการน้ำจืด รายได้จากค่าบริการไฟฟ้า รายได้จากการเศษวัสดุ และอื่นๆ ทั้งนี้ ในส่วนของรายได้ที่บริษัทและบริษัทย่อยได้รับการส่งเสริมการลงทุนตามพระราชบัญญัติส่งเสริมการลงทุน พ.ศ. 2520 ตามรายละเอียดที่ระบุในหัวข้อ 2.3 การประกอบธุรกิจของแต่ละสายผลิตภัณฑ์ รวมจำนวนบัตรส่งเสริมที่บริษัทและบริษัทย่อยได้รับทั้งสิ้น 5 ฉบับ ในช่วง 3 ปีที่ผ่านมา และงวดบัญชีปี 2556 บริษัทและบริษัทย่อยมีรายได้จากการขาย รายได้จากการเดินเรือ และรายได้จากการขนถ่ายสินค้าสำหรับเรือเดินทะเลในประเทศ และต่างประเทศ ที่ได้รับการส่งเสริมการลงทุน ดังนี้

รายการ (หน่วย : ล้านบาท)	ปี 2554	ปี 2555	ปี 2556
รายได้จากในประเทศ	40.38	35.71	41.15
AIL	24.21	19.70	19.20
AIPT	16.17	16.01	21.95
รายได้จากต่างประเทศ	53.82	53.03	36.20
AIL	53.82	53.03	36.20
รวม	94.20	88.74	77.35

หมายเหตุ : ในงวดบัญชีปี 2555 AIL ได้จำหน่ายเรือ “ธรริธนา 2” ให้กับบุคคลภายนอก ซึ่งไม่ได้มีความเกี่ยวข้องใดๆ กับผู้ถือหุ้นกรรมการ และผู้บริหารของบริษัท

ต้นทุนขาย และกำไรขั้นต้น

รายการต้นทุนขายและบริการแบ่งเป็น ต้นทุนขาย ต้นทุนการรับจ้างผลิต ต้นทุนบริการเดินเรือ และต้นทุนบริการท่าเทียบเรือ โดยในงวดบัญชีปี 2554 งวดบัญชีปี 2555 และงวดบัญชีปี 2556 บริษัทมีต้นทุนขายและบริการเท่ากับ 2,342.25 ล้านบาท 3,386.70 ล้านบาท และ 3,841.22 ล้านบาท หรือคิดเป็น ร้อยละ 100.38 ร้อยละ 98.16 และร้อยละ 90.69 เมื่อเทียบกับยอดรวมรายได้ ทั้งนี้ ในงวดบัญชีปี 2554 บริษัทมีต้นทุนขายและบริการเพิ่มขึ้นคิดเป็นร้อยละ 82.19 ซึ่งเป็นผลจากเพิ่มขึ้นของรายการต้นทุนขายที่เพิ่มขึ้นคิดเป็นร้อยละ 80.39 เมื่อเทียบกับปีที่ผ่านมา จากความผันผวนของราคาน้ำมันปาล์มดิบที่ปรับเปลี่ยนอย่างมากในช่วงเวลาสั้น อันเนื่องมาจากราคาน้ำมันปาล์มดิบในตลาดโลกที่ปรับตัวเพิ่มขึ้น กอปรกับผลผลิตปาล์มน้ำมันและน้ำมันปาล์มดิบในประเทศตกต่ำจากปัญหาอุทกภัยในพื้นที่เพาะปลูกภาคใต้ และการเก็บกำไรของผู้ประกอบการโรงสีปาล์มน้ำมัน จึงส่งผลกระทบต่อผลิตปาล์มน้ำมันและน้ำมันปาล์มดิบในประเทศ ทำให้ราคาน้ำมันปาล์มดิบในช่วงปลายปี 2553 ต่อเนื่องถึงต้นปี 2554 มีราคาสูงกว่าปกติ ในขณะที่รัฐบาลมีมาตรการเข้ามาแก้ปัญหาปาล์มน้ำมันปาล์มดิบขาดแคลนโดยการประกาศนำเข้า ซึ่งมีผลทางจิตวิทยาที่ช่วยให้ปริมาณน้ำมันปาล์มดิบในท้องตลาดมีมากขึ้น ราคาในช่วงเดือนมีนาคม 2554 จึงปรับลดลงอย่างรุนแรงจากประมาณ 58 บาทต่อกิโลกรัม เป็นประมาณ 35 บาทต่อกิโลกรัม ซึ่งจากความผันผวนดังกล่าวทำให้เกิดการมีต้นทุนน้ำมันปาล์มดิบตัวเฉลี่ยในปี 2554 เพิ่มขึ้นมาก สำหรับงวดบัญชีปี 2555 แม้ว่าจะระดับราคาน้ำมันปาล์มดิบเริ่มปรับตัวลดลงจากปริมาณสต็อกน้ำมันปาล์มดิบของตลาดโลกและผลผลิตในประเทศที่เพิ่มมากขึ้น กอปรกับระดับราคามีเสถียรภาพมากขึ้นจากนโยบายของภาครัฐ ซึ่งเข้ามาซื้อน้ำมันปาล์มออกจากตลาดรวมถึงกำหนดราคารับซื้อผลปาล์มและน้ำมันปาล์มดิบ โดยการดำเนินการดังกล่าวส่งผลทำให้บริษัทสามารถบริหารจัดการต้นทุน วัตถุดิบได้ดีขึ้น แต่เนื่องจากแผนการดำเนินงานของหอกลั่นที่ 2 คลาดเคลื่อนไปจากที่กำหนดไว้ (แผนจะเปิดใช้หอกลั่นที่ 2 ในช่วงต้นปี 2555) จึงทำให้บริษัทจำเป็นต้องจำหน่ายน้ำมันปาล์มดิบที่สั่งซื้อไว้ตั้งแต่ช่วงปลายปี 2554 เพื่อรองรับหอกลั่นที่ 2 ให้แก่ผู้ซื้อทั้งในและต่างประเทศในราคาที่ต่ำกว่าต้นทุนน้ำมันปาล์มตัวเฉลี่ยที่มี ทั้งนี้ สำหรับงวดบัญชีปี 2556 บริษัทสามารถสร้างรายได้จากหอกลั่นน้ำมันปาล์มดิบส่วนเพิ่ม (หอกลั่นที่ 2) ซึ่งทำให้เกิดการประหยัดต่อขนาด (Economy of Scale) ส่งผลให้สัดส่วนต้นทุนขายต่อยอดรวมรายได้รวมปรับตัวลดลงจากร้อยละ 96.66 ในงวดบัญชีปี 2555 เป็นร้อยละ 90.69 ในงวดบัญชีปี 2556

บริษัทมีกำไรขั้นต้นในงวดบัญชีปี 2554 บริษัทมีขาดทุนขั้นต้นเท่ากับ 8.79 ล้านบาท หรือคิดเป็นอัตรากำไรขั้นต้นติดลบเท่ากับ 0.38 ในขณะที่งวดบัญชีปี 2555 และงวดบัญชีปี 2556 บริษัทมีกำไรขั้นต้นเท่ากับ 63.53 ล้านบาท และ 381.36 ล้านบาท หรือ คิดเป็นอัตรากำไรสุทธิเท่ากับ ร้อยละ 1.84 และร้อยละ 9.03 ตามลำดับ

ค่าใช้จ่าย

บริษัทมีรายการค่าใช้จ่ายสำหรับงวดบัญชีปี 2554 งวดบัญชีปี 2555 และงวดบัญชีปี 2556 เท่ากับ 59.58 ล้านบาท 105.12 ล้านบาท และ 114.36 ล้านบาท คิดเป็นสัดส่วนต่อยอดรวมรายได้เท่ากับ ร้อยละ 2.55 ร้อยละ 3.04 และร้อยละ 2.70 ตามลำดับ ซึ่งจะเห็นได้ว่าบริษัทสามารถรักษาสัดส่วนค่าใช้จ่ายต่อยอดรวมรายได้ในช่วง 3 ปีที่ผ่านมาได้ค่อนข้างคงที่ แต่หากพิจารณามูลค่าของรายการค่าใช้จ่ายในช่วง 3 ปีที่ผ่านมา จะพบว่าในงวดบัญชีปี 2555 บริษัทมีรายการค่าใช้จ่ายเพิ่มขึ้นคิดเป็นร้อยละ 76.44 เมื่อเทียบกับ งวดบัญชีปี 2554 ซึ่งเป็นผลจากการเพิ่มขึ้นของรายการค่าใช้จ่ายในการขายที่ปรับตัวเพิ่มขึ้นคิดเป็นร้อยละ 177.95 เมื่อเทียบกับงวดบัญชีปี 2554 โดยเกิดจากรายการขาดทุนจากการจำหน่ายน้ำมันปาล์มดิบที่นำมาใช้ทดสอบคุณภาพหอกลั่นที่ 2 ค่าใช้จ่ายในการขนส่ง และค่าประกันภัยสินค้า ที่ปรับตัวเพิ่มขึ้นตามการขยายตัวของยอดรวมรายได้ ในขณะที่รายการค่าใช้จ่ายในการบริหารในงวดบัญชีปี 2555 ปรับตัวเพิ่มขึ้นจากงวดบัญชีปี 2554 คิดเป็นร้อยละ 23.54 โดยเกิดจากรายการขาดทุนจากมูลค่าสินค้าลดลง และรายการขาดทุนจากการจำหน่ายเรือเดินทะเลและอุปกรณ์ ทั้งนี้ ในงวดบัญชีปี 2556 บริษัทมีรายการค่าใช้จ่ายเท่ากับ 114.36 ล้านบาท หรือคิดเป็นร้อยละ 2.70 ของยอดรวมรายได้ โดยแบ่งเป็นค่าใช้จ่ายในการขายเท่ากับ 59.92 ล้านบาท ค่าใช้จ่ายในการบริหารเท่ากับ 52.56 ล้านบาท และค่าตอบแทนกรรมการเท่ากับ 1.88 ล้านบาท

กำไรสุทธิและอัตรากำไรสุทธิ

บริษัทมีกำไรสุทธิสำหรับงวดบัญชีปี 2554 และงวดบัญชีปี 2555 บริษัทมีขาดทุนสุทธิเท่ากับ 119.57 ล้านบาท 96.70 ล้านบาท คิดเป็นอัตรากำไรสุทธิติดลบเท่ากับร้อยละ 5.11 และร้อยละ 2.79 ตามลำดับ โดยสาเหตุของการขาดทุนในงวดบัญชีปี 2554 และงวดบัญชีปี 2555 มีสาเหตุหลักที่กล่าวไว้ในรายการต้นทุนและค่าใช้จ่าย ทั้งนี้ สำหรับงบการเงินงวดบัญชีปี 2556 ซึ่งได้รับการตรวจสอบจากผู้สอบบัญชี บริษัทและบริษัทย่อยมีกำไรสุทธิสำหรับงวดเท่ากับ 195.15 ล้านบาท คิดเป็นอัตรากำไรสุทธิเท่ากับร้อยละ 4.62 ทั้งนี้ ในช่วง 3 ปีที่ผ่านมา บริษัทและบริษัทย่อยไม่มีการภาษีเงินได้นิติบุคคลสำหรับงวด เนื่องจากยังคงมีสิทธิประโยชน์ทางภาษีจากผลขาดทุนสุทธิ 5 รอบปีบัญชี (Tax Shield) โดยรายการค่าใช้จ่ายภาษีเงินได้ที่ปรากฏในงบการเงินงวดบัญชีปี 2556 จำนวน 36.97 ล้านบาท เป็นผลจากภาษีเงินได้รอการตัดบัญชีจากผลแตกต่างชั่วคราว ซึ่งเป็นผลจากการนำมาตราฐานบัญชีฉบับที่ 12 เรื่องภาษีเงินได้ มาถือปฏิบัติในปี 2556

อัตราผลตอบแทนสุทธิถือหุ้น

บริษัทมีอัตราผลตอบแทนสุทธิถือหุ้นในงวดบัญชีปี 2554 และงวดบัญชีปี 2555 บริษัทมีอัตราผลตอบแทนสุทธิถือหุ้นติดลบเท่ากับร้อยละ 37.95 และร้อยละ 28.34 ตามลำดับ ซึ่งสาเหตุที่อัตราส่วนผลตอบแทนสุทธิถือหุ้นของบริษัทลดลงต่อเนื่อง เป็นผลจากบริษัทมีผลการดำเนินงานขาดทุนจากผลกระทบที่ได้รับจากการเพิ่มขึ้นของต้นทุนขายในงวดบัญชีปี 2554 และการเพิ่มขึ้นของรายการค่าใช้จ่ายในการขายและบริหารในงวดบัญชีปี 2555 โดยบริษัทมีรายการขาดทุนสะสมสำหรับงวดบัญชีปี 2554 เท่ากับ 166.39 ล้านบาท และงวดบัญชีปี 2555 เท่ากับ 218.24 ล้านบาท ทั้งนี้ ในงวดบัญชีปี 2554 และงวดบัญชีปี 2555 บริษัทมีรายการส่วนได้เสียที่ไม่มีอำนาจควบคุม ซึ่งเป็นผลจากการรวมธุรกิจภายใต้การควบคุมเดียวกัน เท่ากับ 145.93 ล้านบาท และ 181.07 ล้านบาท ทั้งนี้ สำหรับงบการเงินงวดบัญชีปี 2556 บริษัทและบริษัทย่อยได้ดำเนินการปรับย้อนหลังงบการเงิน เสมือนว่าบริษัทและบริษัทย่อยได้บันทึกทรัพย์สินทางการเงินได้มาตลอด จึงส่งผลให้ ณ วันที่ 1 มกราคม 2556 บริษัทมีรายการสินทรัพย์ทางการเงินได้รอการตัดบัญชีเพิ่มขึ้น 41.04 ล้านบาท และส่งผลให้ขาดทุนสะสมลดลง 41.04 ล้านบาท หรือ 177.19 ล้านบาท แต่ในงวดบัญชีปี 2556 บริษัทมีกำไรสุทธิสำหรับงวดเท่ากับ 195.15 ล้านบาท โดยเป็นส่วนที่เป็นของบริษัทเท่ากับ 199.90 ล้านบาท จึงทำให้มีกำไรสะสม 22.71 ล้านบาท และรายการส่วนเกินทุนจากการจัดโครงสร้างธุรกิจภายใต้การควบคุมเดียวกันติดลบเท่ากับ 5.23 ล้านบาท (รายละเอียดเพิ่มเติม : คำอธิบายรายการส่วนของผู้ถือหุ้น) ซึ่งแสดงให้เห็นถึงทิศทางของการดำเนินงานที่ดีของกิจการจากความสามารถในการบริหารต้นทุนและค่าใช้จ่ายที่ดีขึ้นตามที่กล่าว ทั้งนี้ ในช่วง 3 ปีที่ผ่านมา บริษัทและบริษัทย่อยไม่มีการจ่ายเงินปันผลให้กับผู้ถือหุ้นแต่อย่างใด

สินทรัพย์

สินทรัพย์รวมของบริษัท ณ วันที่ 31 ธันวาคม 2554 เท่ากับ 2,086.51 ล้านบาท ณ วันที่ 31 ธันวาคม 2555 เท่ากับ 2,314.63 ล้านบาทและ ณ วันที่ 31 ธันวาคม 2556 เท่ากับ 2,022.90 ล้านบาท โดยรายการสินทรัพย์ที่สำคัญ ที่ส่งผลต่อการเปลี่ยนแปลงในสินทรัพย์รวมของบริษัทมีดังนี้

ลูกหนี้การค้าและลูกหนี้อื่น

ณ วันที่ 31 ธันวาคม 2554 เท่ากับ 174.29 ล้านบาท ณ วันที่ 31 ธันวาคม 2555 เท่ากับ 289.58 ล้านบาท และ ณ วันที่ 31 ธันวาคม 2556 เท่ากับ 273.96 ล้านบาท โดยในปี 2554 ถึงปี 2555 และ ณ วันที่ 31 ธันวาคม 2556 ประกอบด้วยรายการลูกหนี้การค้าสุทธิ 167.33 ล้านบาท 283.64 ล้านบาท 265.96 ล้านบาท ลูกหนี้อื่น ซึ่งได้แก่รายการค่าใช้จ่ายล่วงหน้า ดอกเบี้ยค้างรับ เงินทดรองจ่าย เงินมัดจำ และลูกหนี้อื่น เท่ากับ 6.96 ล้านบาท 5.94 ล้านบาท 8.00 ล้านบาท ทั้งนี้ การเปลี่ยนแปลงของรายการลูกหนี้การค้ามีความสอดคล้องกับการเปลี่ยนแปลงของยอดรายได้ที่ปรับตัวเพิ่มขึ้นอย่างต่อเนื่องตั้งแต่ปี 2554 ถึงปี 2556 โดยบริษัทมีนโยบายการตั้งค่าเผื่อหนี้สงสัยจะสูญ ซึ่งพิจารณาจากลูกหนี้การค้าที่ค้างชำระเกินกว่า 1 ปี และฝ่ายบริหารของบริษัทได้ประเมินแล้วว่าไม่สามารถเรียกเก็บเงินจากลูกหนี้รายดังกล่าวได้

ทั้งนี้ ลูกหนี้การค้าส่วนใหญ่เป็นลูกหนี้การค้าที่ยังไม่ถึงกำหนดชำระ โดย ณ วันที่ 31 ธันวาคม 2556 บริษัทยอดลูกหนี้การค้าที่ยังไม่ถึงชำระ เท่ากับ 222.91 ล้านบาท หรือคิดเป็นสัดส่วนร้อยละ 82.64 ของยอดรวมลูกหนี้การค้า ซึ่งส่วนใหญ่ได้แก่กลุ่มลูกค้าน้ำมันตามตรา 7 ที่สั่งซื้อน้ำมันไบโอดีเซลกับบริษัท โดยลูกค้ากลุ่มดังกล่าวจะจ่ายชำระค่าสินค้าให้กับบริษัทตรงกำหนดสำหรับลูกหนี้การค้าที่ยังไม่จ่ายชำระค่าสินค้าให้กับบริษัท โดยเป็นกลุ่มลูกหนี้การค้าที่มีอายุเกินกำหนดชำระส่วนใหญ่ จะเป็นลูกหนี้การค้าที่เกิดจากการสั่งซื้อน้ำมันปาล์มโอเลอินกับบริษัท โดยจะพบว่า ณ วันที่ 31 ธันวาคม 2556 บริษัทมียอดลูกหนี้การค้าที่มีอายุเกินกำหนดชำระรวมเท่ากับ 41.71 ล้านบาท หรือคิดเป็นร้อยละ 15.46 ของยอดรวมลูกหนี้การค้า แบ่งเป็นลูกหนี้การค้าที่มีอายุเกินกำหนดชำระไม่เกิน 3 เดือนเท่ากับ 37.94 ล้านบาท คิดเป็นร้อยละ 14.07 ของยอดรวมลูกหนี้การค้า และลูกหนี้ที่มีกำหนดชำระเกินกว่า 3 เดือนรวมเท่ากับ 3.77 ล้านบาท คิดเป็นร้อยละ 1.40 ของยอดรวมลูกหนี้การค้า โดยสามารถสรุปยอดลูกหนี้การค้าตามอายุลูกหนี้ ณ วันที่ 31 ธันวาคม 2555 และ ณ วันที่ 31 ธันวาคม 2556 ได้ดังนี้

ลูกหนี้การค้า (หน่วย : ล้านบาท)	งบการเงินรวม ณ 31 ธันวาคม 2555	งบการเงินรวม ณ 31 ธันวาคม 2556
ตัวเงินรับ	0.68	-
ลูกหนี้การค้า		
ยังไม่ถึงกำหนดชำระ:	211.71	222.91
เกินกำหนดไม่เกิน 3 เดือน	71.25	37.94
เกินกำหนด 12 เดือน	3.75	3.76
รวม	287.39	288.04
หัก ค่าเพื่อหนี้สงสัยจะสูญ	(3.75)	(3.76)
ลูกหนี้การค้า-สุทธิ	283.64	265.96

บริษัทกำหนดนโยบายเทอมเครดิตสำหรับการรับชำระเงินจากลูกค้าระหว่าง 30-60 วัน ขึ้นอยู่กับประเภทของสินค้าโดยกำหนดนโยบายการติดตามหนี้สำหรับลูกหนี้การค้าที่ค้างชำระเกินกว่า 30 วัน ผ่านการออกจดหมายทวงถามไปยังลูกหนี้รายดังกล่าวอย่างเป็นทางการซึ่งที่ผ่านมา บริษัทมีระยะเวลาการเก็บหนี้เฉลี่ยค่อนข้างคงที่ 24.22 วันในปี 2554 เป็น 23.88 วันในปี 2555 โดยบริษัทกำหนดนโยบายการเรียกเก็บหนี้จากลูกหนี้การค้าที่มีความเข้มงวดในการติดตามหนี้ จึงทำให้บริษัทสามารถบริหาร จัดการหนี้ได้ค่อนข้างคงที่ และมีลูกหนี้ที่มีอายุเกินกว่ากำหนดชำระน้อย ทั้งนี้ ณ วันที่ 31 ธันวาคม 2556 บริษัทมีระยะเวลาเก็บหนี้เฉลี่ยเท่ากับ 25.00 วัน

สินค้าคงเหลือ

รายการสินค้าคงเหลือ ประกอบด้วย วัตถุดิบและสารเคมี งานระหว่างผลิต สินค้าสำเร็จรูป และวัสดุสิ้นเปลือง โดย ณ วันที่ 31 ธันวาคม 2554 เท่ากับ 585.79 ล้านบาท และ ณ วันที่ 31 ธันวาคม 2555 เท่ากับ 787.94 ล้านบาท โดยการเปลี่ยนแปลงของรายการสินค้าคงเหลือส่วนใหญ่ เกิดจากการเปลี่ยนแปลงในรายการวัตถุดิบและสารเคมีเป็นหลัก ซึ่งการเพิ่มขึ้นในปี 2554 เป็นผลจากการปรับตัวเพิ่มขึ้นของราคาน้ำมันปาล์มดิบที่ปรับตัวเพิ่มสูงขึ้นอย่างต่อเนื่องตั้งแต่ช่วงปลายปี 2553 จากภาวะการขาดแคลนน้ำมันปาล์มดังที่กล่าว กอปรกับในช่วงปลายปี 2554 บริษัทสั่งซื้อน้ำมันปาล์มดิบเพิ่มขึ้น เพื่อรองรับการผลิตส่วนขยายจากหอกสันน้ำมันปาล์มดิบหอกที่ 2 ที่มีกำลังการผลิตเพิ่มขึ้นเท่ากับ 800 ตันน้ำมันปาล์มดิบต่อวัน ซึ่งบริษัทมีแผนที่จะเปิดใช้หอกสันที่ 2 ในช่วงต้นปี 2555 แต่เนื่องจากขั้นตอนการทดสอบคุณภาพการกลั่นก่อนรับมอบเครื่องจักรในปี 2555 พบว่าข้อบกพร่องในการติดตั้งเครื่องจักรของผู้จำหน่ายเครื่องจักร ทำให้บริษัทจำเป็นต้องจำหน่ายน้ำมันปาล์มดิบที่สั่งซื้อมาเพื่อรองรับการผลิตของหอกสันที่ 2 ดังกล่าว ให้กับผู้ซื้อทั้งในและต่างประเทศ เนื่องจากเกรงว่าคุณภาพน้ำมันปาล์มดิบที่มีจะเปลี่ยนไป โดยสำหรับการเพิ่มขึ้นของรายการสินค้าคงเหลือในปี 2555 เป็นผลจากการเพิ่มขึ้นน้ำมันปาล์มดิบที่บริษัทสั่งซื้อเพิ่มเติมเพื่อทดสอบคุณภาพการกลั่นของหอกสันที่ 2 ภายหลังการปรับแก้ไขเป็นที่เรียบร้อยแล้ว กอปรกับการเพิ่มขึ้นของรายการสินค้าระหว่างผลิตและรายการสินค้าสำเร็จรูป ที่เพิ่มขึ้นจากยอดการสั่งซื้อน้ำมันไบโอดีเซลของลูกค้ามาตรา 7 รายการที่มีคำสั่งซื้อเข้ามาในช่วงปลายปี 2555 จึงทำให้ในปี 2555 บริษัทมีรายการสินค้าคงเหลือเพิ่มขึ้น คิดเป็นร้อยละ 34.51 เมื่อเทียบกับปี 2554 ทั้งนี้ ณ วันที่ 31 ธันวาคม 2556 บริษัทมีรายการสินค้าคงเหลือสุทธิเท่ากับ 370.59 ล้านบาท หรือคิดเป็นร้อยละ 18.32 ของสินทรัพย์รวม โดยการปรับตัวลดลงของรายการสินค้าคงเหลือ ณ วันที่ 31 ธันวาคม 2556 เป็นผลจากหอกสันที่ 2 เริ่มดำเนินการผลิตได้ ไนโตรมาสต์ที่ 1 ปี 2556 โดยปัจจุบันบริษัทกำหนดนโยบายในการบริหารสินค้าคงเหลือประเภทวัตถุดิบไม่เกิน 45 วัน ทั้งนี้ ขึ้นอยู่กับปริมาณเงินหมุนเวียนที่บริษัทมีแต่ละช่วงเวลา

ที่ดิน อาคาร เรือเดินทะเล และอุปกรณ์-สุทธิ

ณ วันที่ 31 ธันวาคม 2554 เพิ่มขึ้นเป็น 1,254.17 ล้านบาท หรือคิดเป็นร้อยละ 60.11 ของสินทรัพย์รวม และลดลงเหลือ 1,207.68 ล้านบาท ณ วันที่ 31 ธันวาคม 2555 หรือคิดเป็นร้อยละ 52.18 ของสินทรัพย์รวม และ ณ วันที่ 31 ธันวาคม 2556 บริษัทมีรายการที่ดิน อาคาร เรือเดินทะเล และอุปกรณ์-สุทธิเท่ากับ 1,264.72 ล้านบาท หรือคิดเป็นร้อยละ 62.52 ของสินทรัพย์รวม โดยรายการมีหลักประกอบด้วย ที่ดินและส่วนปรับปรุงที่ดิน อาคารและส่วนปรับปรุงอาคาร ระบบสาธารณูปโภค เครื่องจักร อุปกรณ์ และเครื่องมือ เรือเดินทะเลและอุปกรณ์ เครื่องใช้สำนักงาน ยานพาหนะ และสินทรัพย์ระหว่างก่อสร้างและติดตั้ง ทั้งนี้ รายการสินทรัพย์ส่วนใหญ่เป็นรายการที่ดิน อาคารและเครื่องจักร ซึ่งบริษัทและบริษัทย่อยใช้เป็นหลักประกันในการค้ำประกันวงเงินสินเชื่อกับเจ้าหนี้สถาบันการเงินแห่งหนึ่ง (รายละเอียดเพิ่มเติมหัวข้อ 2.5 ทรัพย์สินที่ใช้ในการประกอบธุรกิจ) ทั้งนี้ ในช่วงปี 2554 ถึงปี 2555 และ ปี 2556 บริษัทและบริษัทย่อยมีรายละเอียดค่าใช้จ่ายในการลงทุน เพื่อขยายและ/หรือปรับปรุงประสิทธิภาพในการผลิตและการให้บริการของบริษัทและบริษัทย่อย ดังนี้

รายการ (หน่วย : ล้านบาท)	ปี 2554	ปี 2555	ปี 2556
ส่วนปรับปรุงกระบวนการผลิตเดิม	9.87	19.28	40.82
ลงทุนในหอกสัน 2	117.39	10.57	25.10
ลงทุนในคลังเก็บน้ำมันของ AIE	-	-	29.34
ปรับปรุงอาคารสำนักงานและโรงงาน	-	-	8.98
ส่วนปรับปรุงเรือเดินทะเล	3.87	5.54	0.64
ท่าเรือและถังเก็บน้ำมันเชื้อเพลิง	1.43	4.37	1.48
รวม	132.56	39.76	106.36

สินทรัพย์ภาษีเงินได้รอการตัดบัญชี

ในปี 2556 บริษัทและบริษัทย่อยได้มีการเปลี่ยนแปลงนโยบายการบัญชีเกี่ยวกับภาษีเงินได้ โดยได้นำนโยบายการบัญชีเกี่ยวกับภาษีเงินได้รอการตัดบัญชีมาใช้ เพื่อให้เป็นไปตามมาตรฐานบัญชีฉบับที่ 12 เรื่องภาษีเงินได้ ซึ่งทำให้บริษัทและบริษัทย่อยต้องปรับย้อนหลังงบการเงิน เสมือนว่าบริษัทและบริษัทย่อยได้บันทึกสินทรัพย์หรือหนี้สินภาษีเงินได้มาตลอด ทั้งนี้ สินทรัพย์ หรือหนี้สินภาษีเงินได้รอการตัดบัญชี จะคำนวณขึ้นจากผลแตกต่างชั่วคราว ณ วันที่ในงบแสดงฐานะการเงิน ระหว่างฐานภาษีของสินทรัพย์หรือหนี้สิน กับราคาตามบัญชีของสินทรัพย์หรือหนี้สินนั้น ซึ่งจะรับรู้เป็นรายได้ภาษีหรือตัดบัญชีเป็นค่าใช้จ่ายภาษี เมื่อรายได้รับรู้เป็นรายได้ หรือค่าใช้จ่ายที่บันทึกไว้ เกิดขึ้นจริง และถือหักเป็นค่าใช้จ่ายได้แล้วในการคำนวณภาษีเงินได้ตามประมวลรัษฎากร ทั้งนี้ บริษัทรับรู้ผลต่างชั่วคราวที่ต้องหักภาษีเป็นสินทรัพย์ภาษีเงินได้รอการตัดบัญชีหรือบวกภาษีเป็นหนี้สินภาษีเงินได้รอการตัดบัญชี หากมีความเป็นไปได้ค่อนข้างแน่นอนว่า บริษัทจะมีกำไรทางภาษีจากการดำเนินงานในอนาคตเพียงพอที่จะนำสินทรัพย์หรือหนี้สินภาษีเงินได้รอการตัดบัญชีนั้นมาใช้ประโยชน์ได้ และบริษัทจะทบทวนมูลค่าตามบัญชีของสินทรัพย์หรือหนี้สินภาษีเงินได้รอการตัดบัญชี ณ วันที่ในงบแสดงฐานะการเงิน และจะปรับมูลค่าตามบัญชีดังกล่าว เมื่อมีความเป็นไปได้ค่อนข้างแน่นอนว่า บริษัทจะไม่มีกำไรทางภาษีเพียงพอต่อการนำสินทรัพย์หรือหนี้สินภาษีเงินได้รอการตัดบัญชีทั้งหมดหรือบางส่วนมาใช้ประโยชน์

จากการเปลี่ยนแปลงนโยบายการบัญชีดังกล่าว ส่งผลให้งบการเงินรวมของบริษัท ณ วันที่ 1 มกราคม 2556 มีรายการบัญชีเพิ่มขึ้น ได้แก่ รายการสินทรัพย์ภาษีเงินได้รอการตัดบัญชี เท่ากับ 41.04 ล้านบาท และมีรายการขาดทุนสะสมลดลงเท่ากับ 41.04 ล้านบาท ในขณะที่ ณ วันที่ 31 ธันวาคม 2556 บริษัทมีรายการสินทรัพย์ภาษีเงินได้รอการตัดบัญชี โดยคำนวณจากอัตราภาษีเงินได้นิติบุคคลสำหรับบัญชีปี 2556 ที่ร้อยละ 20 เท่ากับ 4.30 ล้านบาท โดยบริษัทและบริษัทย่อยจะรับรู้ผลต่างชั่วคราวที่ต้องหักภาษีเป็นสินทรัพย์ภาษีเงินได้รอการตัดบัญชี หากมีความเป็นไปได้ค่อนข้างแน่นอนว่า บริษัทจะมีกำไรทางภาษีจากการดำเนินงานในอนาคตเพียงพอที่จะนำสินทรัพย์ดังกล่าวมาใช้ประโยชน์ได้

สินทรัพย์ภาษีเงินได้รอการตัดบัญชี (หน่วย : ล้านบาท)	ปี 2556
ผลสะสมแตกต่างชั่วคราวที่รับรู้ในงบกำไรขาดทุน	
ค่าเพื่อสงสัจจะสุญ	4.07
สำรองผลประโยชน์ระยะยาวของพนักงาน	6.71
ผลขาดทุนสะสมยกมาไม่เกิน 5 รอบระยะเวลาบัญชี	9.58
ผลแตกต่างชั่วคราวที่รับรู้ในกำไรสะสม	
สำรองผลประโยชน์ระยะยาวพนักงาน	1.16
สินทรัพย์ภาษีเงินได้รอการตัดบัญชีซึ่งคำนวณจาก	4.30
อัตราภาษีเงินได้ร้อยละ 20	

สภาพคล่อง

บริษัทมีสินทรัพย์หมุนเวียนปรับตัวเพิ่มขึ้นเป็น 826.53 ล้านบาท และเป็น 1,098.97 ล้านบาท ณ วันที่ 31 ธันวาคม 2554 และ ณ วันที่ 31 ธันวาคม 2555 โดย ณ วันที่ 31 ธันวาคม 2556 บริษัทมีสินทรัพย์หมุนเวียนรวมลดลงเป็น 725.46 ล้านบาท ซึ่งสาเหตุหลักในการเพิ่มขึ้นของสินทรัพย์หมุนเวียนในช่วงระยะเวลาระหว่างปี 2554 ถึงปี 2555 เป็นผลจากการเพิ่มขึ้นของลูกหนี้การค้าและสินค้าคงเหลือ โดยการลดลงของรายการสินทรัพย์หมุนเวียน ณ วันที่ 31 ธันวาคม 2556 เป็นผลจากการลดลงของรายการสินค้าคงเหลือจากหอกสันน้ำมันปาล์มดิบที่ 2 ที่สามารถดำเนินการเชิงพาณิชย์ได้ในช่วงไตรมาส 1 ของปี 2556 ในขณะที่บริษัทมีหนี้สินหมุนเวียน เท่ากับ 1,578.23 ล้านบาท และ 1,886.98 ล้านบาท ณ วันที่ 31 ธันวาคม 2554 และ วันที่ 31 ธันวาคม 2555 โดย ณ วันที่ 31 ธันวาคม 2556 บริษัทมีหนี้สินหมุนเวียน

เท่ากับ 204.05 ล้านบาท ซึ่งสาเหตุหลักในการเพิ่มขึ้นของหนี้สินหมุนเวียนในช่วงระยะ: เวลา:ระหว่างปี 2554 ถึงปี 2555 มาจากการเพิ่มขึ้นของเงินเบิกเกินบัญชีและเงินกู้ยืมระยะสั้นจากสถาบันการเงินและเจ้าหนี้การค้า ซึ่งปรับตัวเพิ่มขึ้นสอดคล้องกับยอดรายได้ ทั้งนี้ ณ วันที่ 31 ธันวาคม 2556 หนี้สินหมุนเวียนลดลง จากการจ่ายชำระคืนเงินกู้เบิกเกินบัญชีและเงินกู้ระยะสั้นจากสถาบันการเงิน

จากการเปลี่ยนแปลงของสินทรัพย์หมุนเวียนและหนี้สินหมุนเวียนดังกล่าว ส่งผลให้บริษัทมีอัตราส่วนสภาพคล่องจาก 0.52 เท่าในปี 2554 และเป็น 0.58 เท่าในปี 2555 โดยงวดบัญชีปี 2556 มีอัตราส่วนสภาพคล่องเพิ่มขึ้นเป็น 3.56 เท่า มีอัตราส่วนสภาพคล่องหมุนเร็วจาก 0.15 เท่าในปี 2554 เป็น 0.16 เท่าในปี 2555 และเพิ่มขึ้นเป็น 2.20 เท่าในงวดบัญชีปี 2556 โดยการปรับตัวเพิ่มขึ้นของอัตราส่วนสภาพคล่องเป็นผลจากการเพิ่มขึ้นของรายการสินทรัพย์หมุนเวียนที่เพิ่มขึ้นในสัดส่วนที่มากกว่าการเพิ่มขึ้นของรายการหนี้สินหมุนเวียน โดยมีรายการสินทรัพย์หมุนเวียนที่เปลี่ยนแปลงไปอย่างมีนัยสำคัญดังที่กล่าวข้างต้น แต่หากพิจารณา Cash Cycle ของบริษัทจะพบว่าบริษัทมี Cash Cycle เท่ากับ 28.77 วันในปี 2554 เท่ากับ 21.80 วันในปี 2555 และเท่ากับ -0.94 วันในงวดบัญชีปี 2556 ซึ่งมีสาเหตุของการปรับตัวลดลงจากความสามารถในการบริหารจัดการเพื่อติดตามหนี้ได้ดีขึ้น กอปรกับการเจรจากับเจ้าหนี้การค้าที่ทำให้บริษัทได้เงื่อนไขข้อมาเครดิตที่ดี ดังจะเห็นได้จากระยะเวลาเก็บหนี้เฉลี่ยและระยะเวลาขายสินค้าเฉลี่ยลดลง 24.22 วัน และ 8.02 ในปี 2554 มาเป็น 23.88 วัน และ 6.66 วัน ในปี 2555 และ 23.28 วัน และ 34.72วัน ในปี 2556 ตามลำดับ

แหล่งที่มาของเงินทุน

หนี้สิน

ณ วันที่ 31 ธันวาคม 2554 เท่ากับ 1,736.97 ล้านบาท ณ วันที่ 31 ธันวาคม 2555 เท่ากับ 1,981.80 ล้านบาท และ ณ วันที่ 31 ธันวาคม 2556 เท่ากับ 270.31 ล้านบาท โดยรายการหนี้สินที่มีการเปลี่ยนแปลงที่สำคัญ มีดังนี้

เงินกู้เบิกเกินบัญชีและเงินกู้ยืมระยะสั้นจากสถาบันการเงิน

ณ วันที่ 31 ธันวาคม 2554 เพิ่มขึ้นเป็น 920.95 ล้านบาท และเพิ่มขึ้นเป็น 1,262.99 ล้านบาท ณ วันที่ 31 ธันวาคม 2555 ซึ่งการเพิ่มขึ้นของรายการเงินกู้เบิกเกินบัญชีและเงินกู้ยืมระยะสั้นจากสถาบันการเงินในช่วงที่ผ่านมา สอดคล้องกับการเพิ่มขึ้นของยอดรายได้ ซึ่งมีการเปลี่ยนแปลงดังที่กล่าวข้างต้น ทั้งนี้ ณ วันที่ 31 ธันวาคม 2556 บริษัทมีรายการเงินกู้เบิกเกินบัญชีและเงินกู้ยืมระยะสั้นจากสถาบันการเงินลดลงเหลือ 93.62 ล้านบาท ซึ่งเป็นผลจากการจ่ายชำระคืนหนี้ให้กับเจ้าหนี้สถาบันการเงิน เพื่อยกเลิกการไถ่เงินสินเชื่อจากเจ้าหนี้สถาบันการเงินรวม 4 แห่งที่มีบริษัทแม่เป็นผู้ค้ำประกันนี้ โดยเป็นแนวทางจากการจัดโครงสร้างเพื่อเตรียมความพร้อมในการนำบริษัทเข้าจดทะเบียนในตลาดหลักทรัพย์ (Spin-Off)

เจ้าหนี้การค้าและเจ้าหนี้อื่น

รายการเจ้าหนี้การค้าและเจ้าหนี้อื่น ประกอบด้วย รายการเจ้าหนี้การค้า เจ้าหนี้ทรัพย์สิน และเจ้าหนี้อื่น อาทิ รายการค่าใช้จ่ายค้างจ่าย และรายการเงินรับล่วงหน้าค่าสินค้า โดย ณ วันที่ 31 ธันวาคม 2554 ณ วันที่ 31 ธันวาคม 2555 และ ณ วันที่ 31 ธันวาคม 2556 บริษัทมีรายการเจ้าหนี้การค้าและเจ้าหนี้อื่นเท่ากับ 57.81 ล้านบาท 146.23 ล้านบาท และ 63.70 ล้านบาท หรือคิดเป็นร้อยละ 2.77 ร้อยละ 6.32 และร้อยละ 23.56 ตามลำดับ โดยมีรายการเจ้าหนี้การค้า 35.77 ล้านบาท 128.86 ล้านบาท และ 46.86 ล้านบาท หรือคิดเป็น ร้อยละ 1.71 ร้อยละ 5.56 และร้อยละ 17.34 ของหนี้สินรวม ตามลำดับ ทั้งนี้ เจ้าหนี้การค้าส่วนใหญ่ เป็นเจ้าหนี้การค้าค่าวัตถุดิบ ซึ่งบริษัทสั่งซื้อจากในประเทศเป็นหลัก โดยการเปลี่ยนแปลงของรายการเจ้าหนี้การค้ามีทิศทางเป็นไปตามการเปลี่ยนแปลงของยอดรายได้ของบริษัทดังที่กล่าวไว้ข้างต้น ทั้งนี้ หากพิจารณาระยะเวลาการชำระหนี้เฉลี่ยในช่วง 3 ปีที่ผ่านมา จะพบว่า บริษัทมีระยะเวลาการชำระหนี้เพิ่มขึ้นเฉลี่ยจาก เป็น 3.47 วันในปี 2554 เป็น 8.75 วันในปี 2555 และ 22.50 วันในงวดบัญชีปี 2556 ซึ่งเป็นผลจากความสามารถในการเจรจากับเจ้าหนี้การค้าเพื่อให้ได้ข้อมาเครดิตที่ดี

เจ้าหนี้การค้าและเจ้าหนี้อื่น (หน่วย : ล้านบาท)	งบการเงินรวม (ตรวจสอบ) จากการรวม ธุรกิจภายใต้การควบคุมเดียวกัน		งบการเงินรวม ณ 31 ธ.ค.56
	ณ 31 ธ.ค. 54	ณ 31 ธ.ค. 55	
เจ้าหนี้การค้า	35.77	128.86	46.86
เจ้าหนี้ทรัพย์สิน	13.65	4.36	6.03
เจ้าหนี้อื่น	8.39	13.01	10.81
รวมเจ้าหนี้การค้าและเจ้าหนี้อื่น	57.81	146.23	63.710

เงินกู้ยืมระยะสั้นจากกิจการที่เกี่ยวข้องกัน

บริษัทมีรายการเงินกู้ยืมระยะสั้นจากกิจการที่เกี่ยวข้องกัน โดยเป็นการขอรับการสนับสนุนทางการเงินระยะสั้นจากบริษัท แม่ หรือ AI เพื่อใช้เป็นเงินทุนหมุนเวียนในการดำเนินธุรกิจ โดย ณ วันที่ 31 ธันวาคม 2554 บริษัทมีรายการเงินกู้ยืมระยะสั้นจากบริษัทที่เกี่ยวข้องเท่ากับ 449.00 ล้านบาท และเป็น 394.00 ล้านบาทในปี 2555 ทั้งนี้ การกู้ยืมเงินระยะสั้นจากกิจการที่เกี่ยวข้องดังกล่าว เป็นการกู้ยืมเงินเพื่อนำมาใช้ในการดำเนินธุรกิจปกติของบริษัทและบริษัทย่อย ซึ่งภายหลังการจัดโครงสร้างกลุ่มบริษัท เพื่อขจัดความขัดแย้งทางผลประโยชน์และเตรียมความพร้อมในการนำบริษัทเข้าจดทะเบียนในตลาดหลักทรัพย์ ตามแผนการ Spin-off ของกิจการซึ่งดำเนินการแล้วเสร็จในปี 2556 บริษัทและบริษัทย่อยได้จ่ายชำระคืนหนี้เงินกู้ยืมดังกล่าวให้กับ AI เป็นที่เรียบร้อยแล้ว

เงินกู้ยืมระยะยาวจากสถาบันการเงิน

ณ วันที่ 31 ธันวาคม 2554 บริษัทมีรายการเงินกู้ยืมระยะยาวจากสถาบันการเงิน (รวมส่วนที่ครบกำหนดชำระภายใน 1 ปี) เท่ากับ 284.71 ล้านบาท ณ วันที่ 31 ธันวาคม 2555 เป็น 152.86 ล้านบาท และ ณ วันที่ 31 ธันวาคม 2556 เท่ากับ 88.63 ล้านบาท หรือคิดเป็น ร้อยละ 13.64 ร้อยละ 6.60 และร้อยละ 4.38 ตามลำดับ โดยการลดลงของรายการเงินกู้ยืมระยะยาวจากสถาบันการเงินเป็นการลดลงตามเงื่อนไขการผ่อนชำระที่กิจการมีกับเจ้าหนี้สถาบันการเงิน โดยบริษัทและบริษัทย่อยขอรับการสนับสนุนวงเงินสินเชื่อระยะยาวเพื่อใช้ลงทุนในทรัพย์สินที่ใช้ในการดำเนินธุรกิจ อาทิ ที่ดิน อาคาร และเครื่องจักร ทั้งนี้ การกู้ยืมดังกล่าว บริษัทและบริษัทย่อยนำทรัพย์สินที่ใช้ในการประกอบธุรกิจจำนวนเป็นหลักประกันเงินกู้กับเจ้าหนี้สถาบันการเงิน

ส่วนของฟิวเจอร์

ณ วันที่ 31 ธันวาคม 2554 บริษัทมีส่วนของฟิวเจอร์เท่ากับ 349.54 ล้านบาท และ 332.83 ล้านบาท ณ วันที่ 31 ธันวาคม 2555 มีรายการส่วนได้เสียที่ไม่มีอำนาจควบคุมซึ่งเท่ากับ 145.93 ล้านบาท และ 181.07 ล้านบาท ตามลำดับ โดยรายการดังกล่าวเกิดจากการจัดทำงบการเงินรวมจากการรวมธุรกิจภายใต้การควบคุมเดียวกัน ซึ่งบริษัทจัดทำขึ้นเพื่อแสดงเปรียบเทียบ โดยถือเสมือนว่า AIL และ AIPT เป็นบริษัทย่อยของบริษัทมาโดยต่อเนื่อง ซึ่งเป็นผลจากการจัดโครงสร้างกลุ่มบริษัท โดยการเข้าซื้อหุ้นสามัญของ AIPT และ AIL จาก AI ซึ่งการดำเนินการดังกล่าว ถือเป็นการรวมธุรกิจภายใต้การควบคุมเดียวกัน ทั้งนี้ ณ วันที่ 31 ธันวาคม 2554 และ ณ วันที่ 31 ธันวาคม 2555 บริษัทมีรายการขาดทุนสะสมเท่ากับ 166.39 ล้านบาท และ 218.24 ล้านบาท ซึ่งเป็นผลจากรายการขาดทุนสุทธิที่เกิดขึ้นในงวดบัญชีดังกล่าวตามที่ดังกล่าวข้างต้น

ณ วันที่ 31 ธันวาคม 2556 บริษัทมีรายการส่วนของฟิวเจอร์เท่ากับ 1,752.59 ล้านบาท ซึ่งปรับตัวเพิ่มขึ้นจากสิ้นปี 2555 เท่ากับ 1,378.71 ล้านบาท จากการเพิ่มทุนจดทะเบียนอีก 590.00 ล้านบาท โดยการออกหุ้นสามัญเพิ่มทุนเพื่อจำหน่ายให้กับฟิวเจอร์เดิม โดยมีวัตถุประสงค์เพื่อจ่ายชำระเงินกู้ยืมจากบริษัทที่เกี่ยวข้องจำนวน 150.00 ล้านบาท และเพื่อนำไปใช้ในการซื้อหุ้นสามัญของ AIL และ AIPT จาก AI เพื่อจัดโครงสร้างกลุ่มบริษัทสำหรับป้องกันความขัดแย้งทางผลประโยชน์และเตรียมความพร้อมในการนำบริษัทเข้าจดทะเบียนในตลาดหลักทรัพย์ฯ กอปรกับที่ประชุมวิสามัญฟิวเจอร์ครั้งที่ 1/2556 เมื่อวันที่ 2 พฤษภาคม 2556 (ก่อนการแปรสภาพ) ได้มีมติอนุมัติการเพิ่มทุนจดทะเบียนจาก 960.00 ล้านบาทเป็น 1,130.00 ล้านบาท โดยการออกหุ้นสามัญเพิ่มทุนเพื่อจำหน่ายให้ประชาชนเป็นครั้งแรกจำนวน 170 ล้านหุ้น มูลค่าที่ตราไว้หุ้นละ 1 บาท โดยเป็นการเสนอขายหุ้นสามัญใหม่พร้อมกับการนำหุ้นสามัญเดิมที่ถือโดยบริษัทแม่ออกจำหน่ายจำนวน 275 ล้านหุ้น ซึ่งได้ทำการออกจำหน่ายและเรียกชำระหุ้นสามัญจำนวน 170 ล้านหุ้นแล้ว ณ วันที่ 25 ธันวาคม 2556 นอกจากนี้ บริษัทมีการนำนโยบายการบัญชีเกี่ยวกับภาษีเงินได้มาถือปฏิบัติ ซึ่งมีผลทำให้บริษัทมีขาดทุนสะสมลดลงจากนโยบายการบัญชีดังกล่าวเท่ากับ 41.04 ล้านบาท กอปรกับกิจการมีกำไรสุทธิสำหรับงวดเท่ากับ 195.15 ล้านบาท จึงทำให้บริษัทมีส่วนของฟิวเจอร์เพิ่มขึ้นเป็น 1,752.59 ล้านบาทในงวดบัญชีดังกล่าว ทั้งนี้ ณ วันที่ 31 ธันวาคม 2556 บริษัทมีรายการกำไรสะสมเท่ากับ 22.71 ล้านบาท มีรายการส่วนเกินมูลค่าหุ้นสามัญ เท่ากับ 605.11 ล้านบาท และมีรายการส่วนเกินทุนจากการจัดโครงสร้างธุรกิจภายใต้การควบคุมเดียวกันติดลบเท่ากับ 5.23 ล้านบาท ซึ่งเกิดจากการจัดโครงสร้างกลุ่มบริษัทโดยการลงทุนในหุ้นสามัญของ AIPT และ AIL ตามแผน Spin-off โดยมูลค่าดังกล่าวเป็นผลจากบริษัทจ่ายชำระค่าหุ้นให้กับ AI ในจำนวนที่ สูงกว่ามูลค่าสินทรัพย์สุทธิตามบัญชี ณ วันที่ลงทุนคือวันที่ 10 เมษายน 2556 กล่าวคือ บริษัทชำระเงินจากการลงทุนในหุ้นสามัญของ AIPT และ AIL ให้กับ AI เป็นมูลค่าเท่ากับ 435.07 ล้านบาท ในขณะที่มูลค่าสินทรัพย์สุทธิตามบัญชี ณ วันที่ลงทุน (วันที่ 10 เมษายน 2556) เท่ากับ 429.85 ล้านบาท

สำหรับอัตราส่วนหนี้สินต่อส่วนของผู้ถือหุ้นของบริษัทตามข้อมูลทางการเงินรวมเสมือน ณ วันที่ 31 ธันวาคม 2554 เท่ากับ 4.97 เท่า และ 5.95 เท่า และ วันที่ 31 ธันวาคม 2555 ซึ่งการเปลี่ยนแปลงดังกล่าวเกิดจากเพิ่มขึ้นของเงินกู้ยืมจากสถาบันการเงิน ซึ่งเพิ่มขึ้นมากกว่าการเพิ่มขึ้นของรายการส่วนของฟิวเจอร์ ทั้งนี้ ณ วันที่ 31 ธันวาคม 2556 บริษัทมีอัตราส่วนหนี้สินต่อส่วนของผู้ถือหุ้นลดลงเป็น 0.15 เท่า โดยมีสาเหตุหลักจากการที่บริษัทมีการเพิ่มทุนจดทะเบียนบริษัท โดยการออกหุ้นสามัญเพิ่มทุนดังกล่าว รวมถึงได้จ่ายชำระเงินกู้ยืมจากกิจการที่เกี่ยวข้องกัน รวมถึงการชำระคืนเงินกู้ยืมระยะสั้นให้กับเจ้าหนี้สถาบันการเงิน กอปรกับในช่วงเวลาดังกล่าวบริษัทมีผลกำไรสุทธิสำหรับงวด จึงทำให้บริษัทมีส่วนของผู้ถือหุ้นเพิ่มขึ้น ทำให้อัตราส่วนหนี้สินต่อส่วนของผู้ถือหุ้นลดลงตามที่กล่าว

กระแสเงินสด

ในงวดบัญชีปี 2554 และปี 2555 บริษัทมีกระแสเงินสดจากกิจกรรมการดำเนินงานติดลบเท่ากับ 400.15 ล้านบาท และ 172.97 ล้านบาท ตามลำดับ ซึ่งเกิดจากในงวดบัญชีปี 2554 บริษัทมีผลการดำเนินงานขาดทุนจากความผันผวนของราคาวัตถุดิบที่เพิ่มขึ้นของรายการสินค้าคงเหลือโดยเฉพาะน้ำมันปาล์มดิบเพื่อใช้ในการทดสอบหอกลับน้ำมันปาล์มดิบหอกที่ 2 ในขณะที่งวดบัญชีปี 2555 บริษัทมีกระแสเงินสดจากการดำเนินงานติดลบจากผลการดำเนินงานขาดทุนจากผลของการปรับเพิ่มในรายการค่าใช้จ่ายในการขายและบริหารและความผันผวนของราคาวัตถุดิบ รวมถึงการมีรายการลูกหนี้การค้าเพิ่มขึ้นตามยอดขายที่เพิ่มขึ้น แม้ว่าบริษัทจะมีรายการเจ้าหนี้การค้าที่เพิ่มขึ้นจากการเจรจาที่ได้เงื่อนไขเทอมเครดิตที่ดีขึ้น สำหรับงวดบัญชีปี 2556 บริษัทมีกระแสเงินสดจากกิจกรรมการดำเนินงานเพิ่มขึ้นเป็น 687.58 ล้านบาท โดยเป็นผลจากกิจการมีกำไรสุทธิสำหรับงวด รวมถึงมีรายการสินค้าคงเหลือลดลงจากการลดลงของรายการวัตถุดิบโดยเฉพาะน้ำมันปาล์มดิบ ซึ่งบริษัทนำมาใช้ในหอกลับที่ 2 ที่เพิ่งเริ่มสร้างรายได้เชิงพาณิชย์เมื่อเดือนกุมภาพันธ์ 2556 ที่ผ่านมา โดยบริษัทมีกระแสเงินสดจากกิจกรรมการลงทุนติดลบในงวดบัญชีปี 2554 เท่ากับ 123.91 ล้านบาท งวดบัญชีปี 2555 เท่ากับ 35.27 ล้านบาท และงวดบัญชีปี 2556 เท่ากับ 576.49 ล้านบาท โดยสาเหตุที่ทำให้กระแสเงินสดจากกิจกรรมการลงทุนติดลบ เนื่องจากรายการเงินสดจ่ายเพื่อซื้อหุ้นใน AIPT และ ALL จาก AI ตามแผน Spin-Off รวมทั้งรายการลงทุนในทรัพย์สินที่ใช้ในการดำเนินธุรกิจของบริษัทและบริษัทย่อยเพื่อใช้ในการดำเนินธุรกิจ ทั้งนี้ สำหรับกระแสเงินสดสุทธิจากกิจกรรมการจัดหาเงินของบริษัทในงวดบัญชีปี 2554 และงวดบัญชีปี 2555 มีมูลค่าเท่ากับ 529.88 ล้านบาท และ 164.08 ล้านบาท ตามลำดับ โดยในงวดบัญชีปี 2556 บริษัทมีกระแสเงินสดจากกิจกรรมการจัดหาเงินติดลบเท่ากับ 56.82 ล้านบาท โดยสาเหตุที่บริษัทมีกระแสเงินสดสุทธิจากกิจกรรมการจัดหาเงินติดลบในงวดบัญชีปี 2556 เป็นผลจากการจ่ายชำระคืนเงินกู้ยืมระยะสั้นจากสถาบันการเงิน รวมถึงการจ่ายชำระคืนเงินกู้ยืมจากกิจการที่เกี่ยวข้อง รวมเป็นเงินจำนวนเท่ากับ 1,627.61 ล้านบาท แม้ว่าบริษัทจะมีเงินสดรับจากการเพิ่มทุนจำนวน 1,365.11 ล้านบาทก็ตาม

“ผู้ลงทุนสามารถศึกษาข้อมูลของบริษัทที่ออกหลักทรัพย์เพิ่มเติมได้จากแบบแสดงรายการข้อมูลประจำปี (แบบ 56-1) ของบริษัทที่แสดงไว้ใน www.sec.or.th หรือเว็บไซต์ของบริษัท”



คณะกรรมการตรวจสอบ บริษัท เอไอ เอนเนอร์จี จำกัด (มหาชน) ประกอบด้วยกรรมการอิสระ จำนวน 3 ท่าน ได้แก่

ลำดับ	รายชื่อ	ตำแหน่ง
01	ดร. กวีพงษ์ ธีรภักดิ์	ประธานกรรมการตรวจสอบ
02	ผู้ช่วยศาสตราจารย์ สัมพันธ์ หุ่นพยนต์	กรรมการตรวจสอบ
03	นายโชติ สนธิวัฒน์นนท์	กรรมการตรวจสอบ
	นางสาวพิมพ์วรรณ ธารีรัตนวิบูลย์	เลขานุการคณะกรรมการตรวจสอบ

คณะกรรมการตรวจสอบมีหน้าที่และความรับผิดชอบตามข้อบังคับว่าด้วยคณะกรรมการตรวจสอบ ซึ่งเป็นไปตามข้อกำหนดของตลาดหลักทรัพย์แห่งประเทศไทย รวมถึงการรายงานต่อคณะกรรมการบริษัทเกี่ยวกับการสอบทานรายงานทางการเงินของบริษัทให้มีการปฏิบัติตามมาตรฐานทางบัญชีอย่างถูกต้องและเพียงพอพร้อมทั้งมีการสอบทานให้บริษัท มีระบบการควบคุมภายในที่เหมาะสมและมีประสิทธิภาพ และสอบทานให้บริษัท ปฏิบัติตามข้อกำหนดและกฎหมายที่เกี่ยวข้อง รวมทั้งพิจารณาคัดเลือกลงเลือกตั้งผู้สอบบัญชีและเสนอค่าสอบบัญชีของบริษัท

ในรอบปี 2556 ที่ผ่านมา คณะกรรมการตรวจสอบได้มีการประชุม จำนวน 5 ครั้ง ซึ่งในการประชุมได้เชิญผู้สอบบัญชีและผู้ตรวจสอบภายในของบริษัทเข้าร่วมประชุมตามวาระอันควรและได้นำเสนอต่อคณะกรรมการบริษัทเพื่อทราบทุกครั้งโดยกิจกรรมสำคัญที่คณะกรรมการตรวจสอบได้ดำเนินการ มีดังนี้

01. คณะกรรมการตรวจสอบได้ประชุมร่วมกับฝ่ายบัญชีและการเงิน และผู้สอบบัญชีของบริษัทโดยหารือแลกเปลี่ยนความคิดเห็นถึงเรื่องการจัดทำงบการเงินให้เป็นไปตามมาตรฐานการบัญชี และเปิดเผยข้อมูลอย่างเพียงพอ
02. การสอบทานและติดตามรายงานของผู้สอบบัญชี งบการเงินประจำไตรมาส 1 ไตรมาส 2 ไตรมาส 3 และงบการเงินประจำปี ให้มีความถูกต้องครบถ้วนเป็นไปตามหลักการบัญชีที่รับรองทั่วไปและเปิดเผยข้อมูลอย่างเพียงพอ ก่อนที่จะนำเสนอต่อคณะกรรมการบริษัทพิจารณาอนุมัติ
03. คณะกรรมการตรวจสอบได้สอบทาน ระบบควบคุมภายในกับผู้ที่เกี่ยวข้อง รวมทั้งรับฟังรายงาน เพื่อความเพียงพอ และเหมาะสมของระบบควบคุมภายใน
04. คณะกรรมการตรวจสอบได้พิจารณาเห็นควรแต่งตั้งแต่งตั้ง ดร.วิรัช อภิเมธีธำรง ผู้สอบบัญชีอนุญาตเลขที่ 1378 หรือ นายชัยกรณ์ อุ่นปิติพงษ์ ผู้สอบบัญชีอนุญาตเลขที่ 3196 หรือนายอภิรักษ์ อติอนุวรรตน์ ผู้สอบบัญชีรับอนุญาตเลขที่ 5202 ในนามสำนักงาน ดร.วิรัช แอนด์ แอสโซซิเอตส์เป็นผู้ทำการตรวจสอบและแสดงความเห็นต่องบการเงินของบริษัทประจำปี 2556



(ดร.กวีพงษ์ ธีรภักดิ์)

ประธานคณะกรรมการตรวจสอบ

เสนอ ผู้ถือหุ้นบริษัท เอไอ เอนเนอร์จี จำกัด (มหาชน)

ข้าพเจ้าได้ตรวจสอบงบการเงินรวมของบริษัท เอไอ เอนเนอร์จี จำกัด (มหาชน) และบริษัทย่อย ซึ่งประกอบด้วยงบแสดงฐานะการเงินรวม ณ วันที่ 31 ธันวาคม 2556 และงบกำไรขาดทุนเบ็ดเสร็จรวม งบแสดงการเปลี่ยนแปลงส่วนของผู้ถือหุ้นรวม และงบกระแสเงินสดรวม สำหรับปีสิ้นสุดวันเดียวกัน รวมถึงหมายเหตุสรุปนโยบายการบัญชีที่สำคัญ และหมายเหตุเรื่องอื่น ๆ และได้ตรวจสอบงบการเงินเฉพาะกิจการของบริษัท เอไอ เอนเนอร์จี จำกัด (มหาชน) เช่นเดียวกัน

ความรับผิดชอบของผู้บริหารต่องบการเงิน

ผู้บริหารเป็นผู้รับผิดชอบในการจัดทำและการนำเสนองบการเงินเหล่านี้ โดยถูกต้องตามที่ควรตามมาตรฐานการรายงานทางการเงิน และรับผิดชอบเกี่ยวกับการควบคุมภายในที่ผู้บริหารพิจารณาว่าจำเป็น เพื่อให้สามารถจัดทำงบการเงินที่ปราศจากการแสดงข้อมูลที่ขัดต่อข้อเท็จจริงอันเป็นสาระสำคัญ ไม่ว่าจะเกิดจากการทุจริตหรือข้อผิดพลาด

ความรับผิดชอบของผู้สอบบัญชี

ข้าพเจ้าเป็นผู้รับผิดชอบในการแสดงความเห็นต่องบการเงินดังกล่าว จากผลการตรวจสอบของข้าพเจ้า ข้าพเจ้าได้ปฏิบัติตามตรวจสอบตามมาตรฐานการสอบบัญชี ซึ่งกำหนดให้ข้าพเจ้าปฏิบัติตามข้อกำหนดด้านจรรยาบรรณ รวมถึงวางแผนและปฏิบัติตามขั้นตอนเพื่อให้ได้ความเชื่อมั่นอย่างสมเหตุสมผลว่า งบการเงินปราศจากการแสดงข้อมูลที่ขัดต่อข้อเท็จจริงอันเป็นสาระสำคัญหรือไม่

การตรวจสอบรวมถึงการใช้วิธีการตรวจสอบ เพื่อให้ได้มาซึ่งหลักฐานการสอบบัญชี เกี่ยวกับจำนวนเงินและการเปิดเผยข้อมูลในงบการเงิน วิธีการตรวจสอบที่เลือกใช้ขึ้นอยู่กับดุลยพินิจของผู้สอบบัญชี ซึ่งรวมถึงการประเมินความเสี่ยงจากการแสดงข้อมูลที่ขัดต่อข้อเท็จจริงอันเป็นสาระสำคัญของงบการเงิน ไม่ว่าจะเกิดจากการทุจริตหรือข้อผิดพลาด ในการประเมินความเสี่ยงดังกล่าว ผู้สอบบัญชีพิจารณการควบคุมภายในที่เกี่ยวข้องกับการจัดทำ และการนำเสนองบการเงิน โดยถูกต้องตามที่ควรของกิจการ เพื่อออกแบบวิธีการตรวจสอบที่เหมาะสมกับสถานการณ์ แต่ไม่ใช่ว่าวัตถุประสงค์ในการแสดงความเห็นต่อประสิทธิภาพของการควบคุมภายในของกิจการ การตรวจสอบรวมถึงการประเมินความเหมาะสมของนโยบายการบัญชีที่ผู้บริหารใช้ และความสมเหตุสมผลของประมาณการทางบัญชี ที่จัดทำขึ้นโดยผู้บริหาร รวมทั้งการประเมินการนำเสนองบการเงินโดยรวม

ข้าพเจ้าเชื่อว่า หลักฐานการสอบบัญชีที่ข้าพเจ้าได้รับเพียงพอและเหมาะสม เพื่อใช้เป็นเกณฑ์ในการแสดงความเห็นของข้าพเจ้า

ความเห็น

ข้าพเจ้าเห็นว่า งบการเงินข้างต้นนี้แสดงฐานะการเงิน ณ วันที่ 31 ธันวาคม 2556 และผลการดำเนินงาน และกระแสเงินสด สำหรับปีสิ้นสุดวันเดียวกัน ของบริษัท เอไอ เอนเนอร์จี จำกัด (มหาชน) และบริษัทย่อย และเฉพาะของบริษัท เอไอ เอนเนอร์จี จำกัด (มหาชน) โดยถูกต้องตามที่ควรในสาระสำคัญตามมาตรฐานการรายงานทางการเงิน

ข้อมูลและเหตุการณ์ที่เน้น

ตามหมายเหตุประกอบงบการเงินข้อ 3 ในปี 2556 บริษัทได้เปลี่ยนแปลงนโยบายการบัญชีเกี่ยวกับ เรื่อง ภาษีเงินได้ ดังนั้นงบแสดงฐานะการเงิน ณ วันที่ 31 ธันวาคม 2555 และ ณ วันที่ 1 มกราคม 2555 และงบการเงินสำหรับปีสิ้นสุดวันที่ 31 ธันวาคม 2555 ที่แสดงเปรียบเทียบได้มีการปรับย้อนหลังจากผลกระทบของการเปลี่ยนแปลงนโยบายการบัญชีดังกล่าว ทั้งนี้ข้าพเจ้าได้ตรวจสอบรายการปรับปรุงที่มีผลต่องบแสดงฐานะการเงิน ณ วันที่ 31 ธันวาคม 2555 และ ณ วันที่ 1 มกราคม 2555 และงบการเงินสำหรับปีสิ้นสุดวันที่ 31 ธันวาคม 2555 ข้าพเจ้าเห็นว่ารายการปรับปรุงดังกล่าวมีความเหมาะสม และได้นำไปปรับปรุงโดยถูกต้องตามควรแล้ว ทั้งนี้ข้าพเจ้ามิได้แสดงความเห็นอย่างมีเงื่อนไขต่อกรณีดังกล่าว

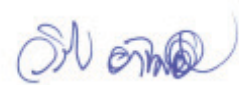

(ดร.วิรัช อภิเมธีธำรง)

ผู้สอบบัญชีรับอนุญาตเลขทะเบียน 1378

บริษัท เอไอ เอนเนอร์จี้ จำกัด (มหาชน) และบริษัทย่อย
งบแสดงฐานะการเงิน
ณ วันที่ 31 ธันวาคม 2556

สินทรัพย์					
หน่วย : บาท					
	หมายเหตุ	งบการเงินรวม		งบการเงินเฉพาะกิจการ	
		2556	2555 (ปรับปรุงใหม่)	2556	2555 (ปรับปรุงใหม่)
สินทรัพย์หมุนเวียน					
เงินสดและรายการเทียบเท่าเงินสด	4.2 และ 5	73,120,383	18,841,453	66,680,183	15,282,821
เงินลงทุนชั่วคราว	-	50,000	-	50,000	-
ลูกหนี้การค้าและลูกหนี้อื่น	4.3 และ 6	273,961,013	289,584,165	270,553,270	284,974,032
สินค้าคงเหลือ	4.4 และ 7	370,585,067	787,944,881	370,454,923	787,818,545
พัสดุน้ำมันคงเหลือ	4.5 และ 8	4,821,153	2,300,019	-	-
สินทรัพย์หมุนเวียนอื่น		2,919,657	306,651	2,688,409	240,339
รวมสินทรัพย์หมุนเวียน		725,457,273	1,098,977,169	710,426,785	1,088,315,737
สินทรัพย์ไม่หมุนเวียน					
เงินลงทุนในบริษัทย่อย	4.6 และ 9	-	-	435,073,140	-
เงินฝากธนาคารเพื่อการค้าปลีก	10	2,000,000	-	2,000,000	-
ที่ดิน อาคาร เรือเดินทะเล และอุปกรณ์	4.7, 4.8 และ 111	1,264,715,897	1,207,680,676	714,782,473	629,876,003
สินทรัพย์ไม่มีตัวตน	4.9และ12	105,178	54,649	104,293	51,244
สินทรัพย์ภาษีเงินได้รอการตัดบัญชี	4.10และ22	4,304,495	41,041,706	4,304,495	41,041,706
สินทรัพย์ไม่หมุนเวียนอื่น					
ภาษีเงินได้ถูกหัก ณ ที่จ่าย		5,611,538	5,907,503	5,611,384	5,907,503
เงินมัดจำจ่ายล่วงหน้า		20,575,920	1,904,500	29,575,920	1,904,500
อื่น ๆ		128,106	117,406	83,906	73,206
รวมสินทรัพย์ไม่หมุนเวียนอื่น		26,315,564	7,929,409	35,271,210	7,885,209
รวมสินทรัพย์ไม่หมุนเวียน		1,297,441,134	1,256,706,440	1,191,535,611	678,854,162
รวมสินทรัพย์		2,022,898,407	2,355,683,609	1,901,962,396	1,767,169,899

หมายเหตุประกอบงบการเงินเป็นส่วนหนึ่งของงบการเงินนี้

บริษัท เอไอ เอนเนอร์จี้ จำกัด (มหาชน) และบริษัทย่อย
งบแสดงฐานะการเงิน
ณ วันที่ 31 ธันวาคม 2556

หนี้สินและส่วนของผู้ถือหุ้น					
หน่วย : บาท					
	หมายเหตุ	งบการเงินรวม		งบการเงินเฉพาะกิจการ	
		2556	2555 (ปรับปรุงใหม่)	2556	2555 (ปรับปรุงใหม่)
หนี้สินหมุนเวียน					
เงินเบิกเกินบัญชีและเงินกู้ยืมระยะสั้น					
จากสถาบันการเงิน	13	93,617,810	1,262,997,556	40,000,000	1,212,912,695
เจ้าหนี้การค้าและเจ้าหนี้อื่น	14	63,703,271	146,230,723	56,244,289	138,765,469
ดอกเบี้ยค้างจ่าย		526,568	1,902,109	199,303	1,589,579
เงินกู้ยืมระยะยาวที่ถึงกำหนด					
ชำระภายในหนึ่งปี	16	32,343,000	65,062,000	10,803,000	19,022,000
เงินกู้ยืมระยะสั้นจากกิจการที่เกี่ยวข้องกัน	15	-	394,000,000	-	150,000,000
หนี้สินหมุนเวียนอื่น					
เจ้าหนี้กรมสรรพากร		12,297,882	16,434,657	12,037,379	16,392,703
อื่น ๆ		1,564,412	354,839	1,521,855	179,889
รวมหนี้สินหมุนเวียนอื่น		13,862,294	16,789,496	13,559,234	16,572,592
รวมหนี้สินหมุนเวียน		204,052,943	1,886,981,884	120,805,826	1,538,862,335
หนี้สินไม่หมุนเวียน					
เงินกู้ยืมระยะยาว	16	56,286,589	87,798,619	20,587,700	30,559,700
สำรองพลประโยชน์ระยะยาวของพนักงาน	4.11และ17	9,966,005	7,021,464	7,870,307	4,939,369
รวมหนี้สินไม่หมุนเวียน		66,252,594	94,820,083	28,458,007	35,499,069
รวมหนี้สิน		270,305,537	1,981,801,967	149,263,833	1,574,361,404

หมายเหตุประกอบงบการเงินเป็นส่วนหนึ่งของงบการเงินนี้

บริษัท เอไอ เอนเนอร์จี้ จำกัด (มหาชน) และบริษัทย่อย
งบแสดงฐานะการเงิน
ณ วันที่ 31 ธันวาคม 2556

หนี้สินและส่วนของผู้ถือหุ้น (ต่อ)					
หน่วย : บาท					
	หมายเหตุ	งบการเงินรวม		งบการเงินเฉพาะกิจการ	
		2556	2555 (ปรับปรุงใหม่)	2556	2555 (ปรับปรุงใหม่)
ส่วนของผู้ถือหุ้น					
ทุนเรือนหุ้น	18				
ทุนจดทะเบียน					
หุ้นสามัญ 1,130,000,000 หุ้น มูลค่าหุ้นละ 1 บาท		1,130,000,000		1,130,000,000	
หุ้นสามัญ 37,000,000 หุ้น มูลค่าหุ้นละ 10 บาท			370,000,000		370,000,000
ทุนที่ชำระแล้ว					
หุ้นสามัญ 1,130,000 หุ้น มูลค่าหุ้นละ 1 บาท		1,130,000,000	-	1,130,000,000	-
หุ้นสามัญ 37,000,000 หุ้น มูลค่าหุ้นละ 10 บาท		-	370,000,000	-	370,000,000
ส่วนเกินมูลค่าหุ้นสามัญ		605,113,717	-	605,113,717	-
กำไร(ขาดทุน)สะสม					
จัดสรรแล้ว					
ทุนสำรองตามกฎหมาย	19	879,242	-	879,242	-
ยังไม่ได้จัดสรร		21,825,026	(177,191,505)	16,705,604	(177,191,505)
ส่วนเกินทุนจากการจัดโครงสร้างธุรกิจ					
ภายใต้การควบคุมเดียวกัน	9	(5,225,115)	-	-	-
รวมส่วนของผู้ถือหุ้นบริษัทใหญ่		1,752,592,870	192,808,495	1,752,698,563	192,808,495
ส่วนได้เสียที่ไม่มีอำนาจควบคุม		-	181,073,147	-	-
รวมส่วนของผู้ถือหุ้น		1,752,592,870	373,881,642	1,752,698,563	192,808,495
รวมหนี้สินและส่วนของผู้ถือหุ้น		2,022,898,407	2,355,683,609	1,901,962,396	1,767,169,899

หมายเหตุประกอบงบการเงินเป็นส่วนหนึ่งของงบการเงินนี้

บริษัท เอไอ เอนเนอร์จี้ จำกัด (มหาชน) และบริษัทย่อย
งบกำไรขาดทุนเบ็ดเสร็จ
สำหรับปีสิ้นสุดวันที่ 31 ธันวาคม 2556

หน่วย : บาท					
	หมายเหตุ	งบการเงินรวม		งบการเงินเฉพาะกิจการ	
		2556	2555 (ปรับปรุงใหม่)	2556	2555 (ปรับปรุงใหม่)
รายได้					
รายได้จากการขาย		4,083,102,531	3,403,481,749	4,022,199,678	3,371,516,794
รายได้จากการรับจ้าง		93,834,113	18,164,804	93,834,113	18,164,804
รายได้จากการเดินเรือ		45,640,250	28,583,749	-	-
รายได้อื่น		13,204,015	11,711,603	13,064,238	11,351,783
รวมรายได้อื่น		4,235,780,909	3,461,941,905	4,129,098,029	3,401,033,381
ค่าใช้จ่าย					
ต้นทุนขาย		3,754,527,855	3,350,233,124	3,712,717,675	3,309,293,609
ต้นทุนการรับจ้าง		46,739,417	15,126,350	46,739,417	15,126,350
ต้นทุนการเดินเรือ		39,952,389	21,341,730		
ค่าใช้จ่ายในการขาย		59,924,554	56,727,799	56,955,275	53,764,524
ค่าใช้จ่ายในการบริหาร		52,560,250	48,388,625	40,593,459	31,910,246
ค่าตอบแทนกรรมการ	20	1,884,900		1,884,900	
ต้นทุนทางการเงิน		48,066,482	66,822,113	37,529,271	42,783,029
รวมค่าใช้จ่าย	21	4,003,655,847	3,558,639,741	3,896,419,997	3,452,877,758
กำไร(ขาดทุน)ก่อนค่าใช้จ่ายภาษีเงินได้		232,125,062	(96,697,836)	232,678,032	(51,844,377)
ค่าใช้จ่าย(รายได้)ภาษีเงินได้	22	36,970,105	(10,210,949)	36,970,105	(10,210,949)
กำไร(ขาดทุน)สำหรับปี		195,154,957	(86,486,887)	195,707,927	(41,633,428)

หมายเหตุประกอบงบการเงินเป็นส่วนหนึ่งของงบการเงินนี้

บริษัท เอไอ เอนเนอร์จี้ จำกัด (มหาชน) และบริษัทย่อย
งบกำไรขาดทุนเบ็ดเสร็จ (ต่อ)
สำหรับปีสิ้นสุดวันที่ 31 ธันวาคม 2556

หน่วย : บาท					
	หมายเหตุ	งบการเงินรวม		งบการเงินเฉพาะกิจการ	
		2556	2555 (ปรับปรุงใหม่)	2556	2555 (ปรับปรุงใหม่)
กำไร(ขาดทุน)เบ็ดเสร็จอื่น					
ผลขาดทุนจากการประมาณการตามหลักคณิตศาสตร์ประกันภัยสำหรับโครงการพลประโยชน์ของพนักงาน		(717,200)	-	(1,164,470)	-
องค์ประกอบของภาษีเงินได้		232,894	-	232,894	-
ผลขาดทุนจากการประมาณการตามหลักคณิตศาสตร์ประกันภัยสำหรับโครงการพลประโยชน์ของพนักงาน-สุทธจากภาษี		(484,306)	-	(931,576)	-
กำไร(ขาดทุน)เบ็ดเสร็จอื่นสำหรับปี		(484,306)		(931,576)	
กำไร(ขาดทุน)เบ็ดเสร็จรวมสำหรับปี		194,670,651	(86,486,887)	194,776,351	(41,633,428)
การแบ่งปันกำไร(ขาดทุน)					
ส่วนที่เป็นของบริษัทใหญ่		200,827,349	(41,633,428)	195,707,927	(41,633,428)
ส่วนที่เป็นของส่วนได้เสียที่ไม่มีอำนาจควบคุม		(5,672,392)	(44,853,459)	-	-
		195,154,957	(86,486,887)	195,707,927	(41,633,428)
การแบ่งปันกำไร(ขาดทุน)เบ็ดเสร็จรวม					
ส่วนที่เป็นของบริษัทใหญ่		199,895,773	(41,633,428)	194,776,351	(41,633,428)
ส่วนที่เป็นของส่วนได้เสียที่ไม่มีอำนาจควบคุม		(5,225,122)	(44,853,459)	-	-
		194,670,651	(86,486,887)	194,776,351	(41,633,428)
กำไร(ขาดทุน)ต่อหุ้นส่วนที่เป็นของบริษัทใหญ่					
กำไร(ขาดทุน)ต่อหุ้นขั้นพื้นฐาน	4.12	0.25	(0.11)	0.24	(0.11)
จำนวนหุ้นสามัญที่ใช้คำนวณกำไร(ขาดทุน)ต่อหุ้น (หุ้น)		803,232,877	370,000,000	803,232,877	370,000,000

หมายเหตุประกอบงบการเงินเป็นส่วนหนึ่งของงบการเงินนี้

บริษัท เอไอ เอนเนอร์จี จำกัด (มหาชน) และบริษัทย่อย
งบแสดงการเปลี่ยนแปลงส่วนของผู้ถือหุ้น สำหรับปีสิ้นสุดวันที่ 31 ธันวาคม 2556
งบการเงินรวม

ส่วนของผู้ถือหุ้นบริษัทใหญ่										หน่วย : บาท
	หมายเหตุ	ทุนที่ออก และชำระแล้ว	ส่วนเกินมูลค่า หุ้นสามัญ	กำไร(ขาดทุน)สะสม		ส่วนเกินทุน จากการจัด โครงสร้าง ธุรกิจภายใต้ การควบคุม เดียวกัน	รวมส่วนของ ผู้ถือหุ้น บริษัท ใหญ่	ส่วนได้เสียที่ ไม่มีอำนาจ ควบคุม	รวม	
				ทุนสำรอง ตามกฎหมาย	ยังไม่ได้จัดสรร					
ปี 2555										
ยอดคงเหลือ ณ วันที่ 1 มกราคม 2555 ก่อน ปรับปรุง		370,000,000	-	(166,388,834)	-	-	203,611,166	145,926,606	349,537,772	
ผลกระทบจากการเปลี่ยนแปลงนโยบายการบัญชีเงินได้	3	-	-	30,830,757	-	-	30,830,757	-	30,830,757	
ยอดคงเหลือ ณ วันที่ 1 มกราคม 2555 หลัง ปรับปรุง		370,000,000	-	(135,558,077)	-	-	234,441,923	145,926,606	380,368,529	
ส่วนได้เสียที่ไม่มีอำนาจควบคุมเพิ่มขึ้นจากการเพิ่มทุน ของ บริษัทย่อย		-	-	-	-	-	-	80,000,000	80,000,000	
ขาดทุนเบ็ดเสร็จรวมสำหรับปี 2555		-	-	(41,633,428)	-	-	(41,633,428)	(44,853,459)	(86,486,887)	
ยอดคงเหลือ ณ วันที่ 31 ธันวาคม 2555		370,000,000	-	(177,191,505)	-	-	192,808,495	181,073,147	373,881,642	
ปี 2556										
ยอดคงเหลือ ณ วันที่ 1 มกราคม 2556 ก่อน ปรับปรุง		370,000,000	-	(218,233,211)	-	-	151,766,789	181,073,147	332,839,936	
ผลกระทบจากการเปลี่ยนแปลงนโยบายการบัญชีเงินได้	3	-	-	41,041,706	-	-	41,041,706	-	41,041,706	
ยอดคงเหลือ ณ วันที่ 1 มกราคม 2556 หลัง ปรับปรุง		370,000,000	-	(177,191,505)	-	-	192,808,495	181,073,147	373,881,642	
เพิ่มทุน	18	760,000,000	605,113,717	-	-	-	1,365,113,717	-	1,365,113,717	

ส่วนของผู้ถือหุ้นบริษัทใหญ่										หน่วย : บาท		
หมายเหตุ	งบด	งบค	งบด	งบค	งบด	งบค	กำไร(ขาดทุน)สะสม		ส่วนเกินทุน จากการจัด โครงสร้าง ธุรกิจภายใต้ การควบคุม เดียวกัน	รวมส่วนของ ผู้ถือหุ้น บริษัท ใหญ่	ส่วนได้เสียที่ ไม่มีอำนาจ ควบคุม	รวม
							กำไรสุทธิ ตามกฎหมาย	ยังไม่ได้จัดสรร				
ส่วนได้เสียที่ไม่มีอำนาจควบคุมเพิ่มขึ้น(ลดลง)ระหว่าง งวด												
- จากการลงทุนเพิ่ม	-	-	-	-	-	-	-	-	-	-	254,000,000	254,000,000
- จากการซื้อหุ้นจากผู้ถือหุ้นเดิม											(429,848,025)	(429,848,025)
ทุนสำรองตามกฎหมาย	19					879,242	(879,242)				-	-
กำไรเบ็ดเสร็จรวมสำหรับปี 2556												
กำไรเบ็ดเสร็จสำหรับปี												
ปรับปรุงผลกำไร(ขาดทุน)จากการประมาณการตามหลัก คณิตศาสตร์ประกอบกัน							200,827,349			200,827,349	(5,672,392)	195,154,957
สำหรับโครงการผลประโยชน์ของพนักงาน							(931,576)			(931,576)	447,270	(484,306)
กำไรเบ็ดเสร็จรวมสำหรับปี 2556							199,895,773			199,895,773	(5,225,122)	194,670,651
ส่วนเกินทุนจากการจัดโครงสร้างธุรกิจภายใต้การ ควบคุม เดียวกัน	9								(5,225,115)	(5,225,115)	-	(5,225,115)
ยอดคงเหลือ ณ วันที่ 31 ธันวาคม 2556						1,130,000,000	879,242	21,825,026	(5,225,115)	1,752,592,870	-	1,752,592,870

หมายเหตุประกอบงบการเงินเป็นส่วนหนึ่งของงบการเงินนี้

บริษัท เอไอ เอนเนอร์จี จำกัด (มหาชน) และบริษัทย่อย
งบแสดงการเปลี่ยนแปลงส่วนของผู้ถือหุ้น สำหรับปีสิ้นสุดวันที่ 31 ธันวาคม 2556
งบการเงินเฉพาะกิจการ

ส่วนของผู้ถือหุ้นบริษัทใหญ่										หน่วย : บาท
หมายเหตุ	ที่มา	ทุนออก และชำระแล้ว	ส่วนเกินมูลค่า หุ้นสามัญ	กำไร(ขาดทุน)สะสม		ส่วนเกินทุนจากการจัด ธุรกิจภายใต้ การควบคุมเดียวกัน	รวม			
				กำไร ตามกฎหมาย	ยังไม่ได้จัดสรร					
ปี 2555										
ยอดคงเหลือ ณ วันที่ 1 มกราคม 2555 ก่อนปรับปรุง		370,000,000	-	(166,388,834)	-	-	203,611,166			
ผลกระทบจากการเปลี่ยนแปลงนโยบายการบัญชีภาษีเงินได้	3	-	-	30,830,757	-	-	30,830,757			
ยอดคงเหลือ ณ วันที่ 1 มกราคม 2555 หลังปรับปรุง		370,000,000	-	(135,558,077)	-	-	234,441,923			
ขาดทุนเบ็ดเสร็จรวมสำหรับปี 2555		-	-	(41,633,428)	-	-	(41,633,428)			
ยอดคงเหลือ ณ วันที่ 31 ธันวาคม 2555		370,000,000	-	(177,191,505)	-	-	192,808,495			
ปี 2556										
ยอดคงเหลือ ณ วันที่ 1 มกราคม 2556 ก่อนปรับปรุง		370,000,000	-	(218,233,211)	-	-	151,766,789			
ผลกระทบจากการเปลี่ยนแปลงนโยบายการบัญชีภาษีเงินได้	3	-	-	41,041,706	-	-	41,041,706			
ยอดคงเหลือ ณ วันที่ 1 มกราคม 2556 หลังปรับปรุง		370,000,000	-	(177,191,505)	-	-	192,808,495			
เพิ่มทุน	18	760,000,000	605,113,717	-	-	-	1,365,113,717			
ทุนสำรองตามกฎหมาย	19	-	-	879,242	(879,242)	-	-			
กำไรเบ็ดเสร็จรวมสำหรับปี 2556										
กำไรเบ็ดเสร็จสำหรับปี		-	-	195,707,927	-	-	195,707,927			
ปรับปรุงผลขาดทุนจากการประมาณการตามหลักการบัญชีที่ควร ปฏิบัติตามสำหรับปี		-	-	(931,576)	-	-	(931,576)			
กำไรเบ็ดเสร็จรวมสำหรับปี 2556										
กำไรเบ็ดเสร็จรวมสำหรับปี 2556				194,776,351	-	-	194,776,351			
ยอดคงเหลือ ณ วันที่ 31 ธันวาคม 2556		1,130,000,000	605,113,717	879,242	16,705,604	-	1,752,698,563			

หมายเหตุประกอบงบการเงินเป็นส่วนหนึ่งของงบการเงินนี้

บริษัท เอไอ เอนเนอร์จี้ จำกัด (มหาชน) และบริษัทย่อย
งบกระแสเงินสด (1/2)
สำหรับปีสิ้นสุดวันที่ 31 ธันวาคม 2556

หน่วย : บาท				
	งบการเงินรวม		งบการเงินเฉพาะกิจการ	
	2556	2555 (ปรับปรุงใหม่)	2556	2555 (ปรับปรุงใหม่)
กระแสเงินสดจากกิจกรรมดำเนินงาน				
กำไร(ขาดทุน)ก่อนค่าใช้จ่ายภาษีเงินได้	232,125,062	(96,697,836)	232,678,032	(51,844,377)
ปรับกระทบกำไรก่อนค่าใช้จ่ายภาษีเงินได้				
เป็นเงินสดรับ(จ่าย)จากการดำเนินงาน:				
ค่าเสื่อมราคา	66,021,580	69,076,029	32,752,477	24,884,465
โปรแกรมคอมพิวเตอร์ตัดจำหน่าย	16,971	25,918	14,451	13,120
(กำไร)ขาดทุนจากการจำหน่ายเรือเดินทะเล และ อุปกรณ์	-	2,008,540	-	(149,531)
หนี้สงสัยจะสูญ	319,534	686,233	319,534	686,233
หนี้สูญ	-	454,237	-	-
กำไรที่ยังไม่เกิดขึ้นจากอัตราแลกเปลี่ยน	(46,780)	(277,962)	(55,469)	(277,048)
ขาดทุนจากการเลิกใช้อุปกรณ์	17,137	360,485	2	13,063
ค่าเพื่อมูลค่าลดลงของสินค้าเพิ่มขึ้น(ลดลง)	(8,594,010)	7,012,455	(8,594,010)	7,012,455
ค่าใช้จ่ายผลประโยชน์ระยะยาวของพนักงาน	2,227,341	1,554,659	1,766,468	851,913
ดอกเบี้ยรับ	(524,237)	(348,055)	(483,136)	(322,642)
ดอกเบี้ยจ่าย	46,943,644	66,462,312	36,432,029	42,471,941
ตัดจ่ายภาษีผูกหัก ณ ที่จ่าย	257	254	-	-
กำไรจากการดำเนินงานก่อนการเปลี่ยนแปลง				
ในส่วนของประกอบของสินทรัพย์และหนี้สินดำเนินงาน	338,506,499	50,317,269	294,830,378	23,339,592
การเปลี่ยนแปลงในส่วนของประกอบของสินทรัพย์ ดำเนินงานเพิ่มขึ้น(ลดลง)				
เจ้าหน้าที่การค้าและเจ้าหน้าที่อื่น	15,377,207	(116,076,271)	14,174,818	(115,934,848)
หนี้สินหมุนเวียนอื่น	425,953,824	(209,163,641)	425,957,632	(209,151,705)
สำรองผลประโยชน์ระยะยาวของพนักงาน	(2,521,134)	347,397	-	-

	งบการเงินรวม		งบการเงินเฉพาะกิจการ	
	2556	2555 (ปรับปรุงใหม่)	2556	2555 (ปรับปรุงใหม่)
กระแสเงินสดจากกิจกรรมดำเนินงาน				
เงินสดรับ(จ่าย)จากการดำเนินงาน	689,076,073	(172,158,865)	638,542,599	(199,766,922)
รับเงินสดจากการซื้อคืนภาษีเงินได้นิติบุคคล	1,264,821	-	1,264,821	-
จ่ายภาษีเงินได้	(2,758,200)	(814,597)	(2,757,789)	(814,343)
เงินสดสุทธิได้มาจาก(ใช้ไปใน)กิจกรรมดำเนินงาน	687,582,694	(172,973,462)	637,049,631	(200,581,265)

หมายเหตุประกอบงบการเงินเป็นส่วนหนึ่งของงบการเงินนี้

บริษัท เอไอ เอนเนอร์จี้ จำกัด (มหาชน) และบริษัทย่อย
งบกระแสเงินสด (2/2)
สำหรับปีสิ้นสุดวันที่ 31 ธันวาคม 2556

หน่วย : บาท				
	งบการเงินรวม		งบการเงินเฉพาะกิจการ	
	2556	2555 (ปรับปรุงใหม่)	2556	2555 (ปรับปรุงใหม่)
กระแสเงินสดจากกิจกรรมลงทุน				
รับดอกเบี้ย	506,117	348,055	465,015	347,377
เงินลงทุนชั่วคราวเพิ่มขึ้น	(50,000)	-	(50,000)	-
เงินสดจ่ายเพื่อซื้อหุ้นในบริษัทย่อยจากผู้ถือหุ้นเดิม	(435,073,140)	-	(435,073,140)	-
เงินฝากธนาคารเพื่อการกำกับเพิ่มขึ้น	(2,000,000)	-	(2,000,000)	-
ซื้ออาคาร เรือเดินทะเล และอุปกรณ์	(115,298,260)	-(35,550,522)	(110,720,369)	(25,853,156)
ดอกเบี้ยจ่ายเพื่อติดตั้งอุปกรณ์	(248,077)	(2,911,751)	(248,077)	(2,911,751)
เงินสดรับจากการขายเรือเดินทะเล และอุปกรณ์	-	14,812,093	-	149,533
ซื้อโปรแกรมคอมพิวเตอร์	-	(22,500)	-	(22,500)
จ่ายชำระเงินมัดจำอุปกรณ์	(20,545,920)	(1,904,500)	(20,545,920)	(1,904,500)
จ่ายชำระเจ้าหนี้จากการซื้ออุปกรณ์	(3,778,240)	(10,040,944)	(3,667,495)	(10,025,964)
เงินสดสุทธิใช้ไปในกิจกรรมลงทุน	(576,487,520)	(35,270,069)	(571,839,986)	(40,220,961)
กระแสเงินสดจากกิจกรรมจัดหาเงิน				
จ่ายดอกเบี้ย	(48,319,185)	(71,122,245)	(37,822,305)	(47,078,034)
เงินเบิกเกินบัญชีและเงินกู้ยืมระยะสั้น				
จากสถาบันการเงินเพิ่มขึ้น(ลดลง)	(1,169,379,746)	342,052,260	(1,172,912,695)	342,912,695
เงินกู้ยืมระยะสั้นจากกิจการที่เกี่ยวข้องกันลดลง	(394,000,000)	(55,000,000)	(150,000,000)	(50,000,000)
จ่ายชำระเงินกู้ยืมระยะยาวจากสถาบันการเงิน	(64,231,030)	(131,853,081)	(18,191,000)	(50,172,000)
เงินสดรับจากการเพิ่มทุน	1,365,113,717	-	1,365,113,717	-
ทุนของส่วนได้เสียที่ไม่มีอำนาจควบคุมเพิ่มขึ้น	254,000,000	80,000,000		
เงินสดสุทธิได้มาจาก(ใช้ไปใน)กิจกรรมจัดหาเงิน	(56,816,244)	164,076,934	(13,812,283)	195,662,661
เงินสดและรายการเทียบเท่าเงินสดเพิ่มขึ้น(ลดลง)สุทธิ	54,278,930	(44,166,597)	51,397,362	(45,139,565)

	งบการเงินรวม		งบการเงินเฉพาะกิจการ	
	2556	2555 (ปรับปรุงใหม่)	2556	2555 (ปรับปรุงใหม่)
เงินสดและรายการเทียบเท่าเงินสด ณ วันที่ 1 มกราคม	18,841,453	63,008,050	15,282,821	60,422,386
เงินสดและรายการเทียบเท่าเงินสด ณ วันที่ 31 ธันวาคม	73,120,383	18,841,453	66,680,183	15,282,821
ข้อมูลเพิ่มเติมประกอบงบกระแสเงินสด				
รายการที่ไม่ใช่เงินสด ประกอบด้วย				
เจ้าหนี้ทรัพย์สินสำหรับอุปกรณ์	5,623,101	758,154	4,786,003	547,550
เจ้าหนี้ทรัพย์สินสำหรับสินทรัพย์ไม่มีตัวตน	67,500	-	67,500	-
โอนเงินมัดจำค่าสินทรัพย์เป็นอุปกรณ์	1,904,500	540,000	1,904,500	540,000

หมายเหตุประกอบงบการเงินเป็นส่วนหนึ่งของงบการเงินนี้

บริษัท เอไอ เอนเนอร์จี จำกัด (มหาชน) และบริษัทย่อย

หมายเหตุประกอบงบการเงิน วันที่ 31 ธันวาคม 2556

1. ข้อมูลทั่วไป

1.1 สถานะของบริษัท	(1) เป็นนิติบุคคลจัดตั้งขึ้นตามกฎหมายไทย เมื่อวันที่ 4 ตุลาคม 2549 (2) เป็นบริษัทย่อยของบริษัท เอเชียน อินซูเลเตอร์ จำกัด (มหาชน)
1.2 สถานที่ตั้งบริษัท	55/2 หมู่ที่ 8 ตำบลคลองมะเดื่อ อำเภอกระทุ่มแบน จังหวัดสมุทรสาคร
1.3 ลักษณะธุรกิจ	(1) ผลิตและจำหน่ายน้ำมันเชื้อเพลิง ผลิตภัณฑ์ให้พลังงาน ไบโอมินพีซ และไบโอมินสตีว (2) ลงทุนในบริษัทย่อย ซึ่งดำเนินธุรกิจ ตามหมายเหตุ ประกอบงบการเงินข้อ 9

เมื่อวันที่ 2 พฤษภาคม 2556 ที่ประชุมวิสามัญผู้ถือหุ้น ครั้งที่ 1/2556 ได้มีมติให้แปรสภาพจากบริษัทจำกัด เป็นบริษัทมหาชนจำกัด บริษัทได้จดทะเบียนแปรสภาพเป็นบริษัทมหาชนจำกัดกับกระทรวงพาณิชย์แล้ว เมื่อวันที่ 9 พฤษภาคม 2556 บริษัทเข้าจดทะเบียนเป็นหลักทรัพย์จดทะเบียนในตลาดเอ็ม เอ ไอ (mai) เมื่อวันที่ 6 มกราคม 2557

2. เกณฑ์ในการจัดทำงบการเงิน

2.1 งบการเงินรวมและงบการเงินเฉพาะกิจการได้จัดทำขึ้นตามมาตรฐานการบัญชี และมาตรฐานการรายงานทางการเงิน ที่ออกโดยสภาวิชาชีพบัญชี ภายใต้พระราชบัญญัติวิชาชีพบัญชี พ.ศ. 2547 และพระราชบัญญัติการบัญชี พ.ศ. 2543 และตามประกาศของสำนักงานคณะกรรมการกำกับหลักทรัพย์และตลาดหลักทรัพย์

2.2 งบการเงินรวมได้จัดทำขึ้นโดยรวมงบการเงินของบริษัท เอไอ เอนเนอร์จี จำกัด (มหาชน) และบริษัทย่อยดังนี้

บริษัท	อัตรา % การถือหุ้น	
	2556	2555
บริษัท เอไอ โลจิสติกส์ จำกัด	100.00	
บริษัท เอไอ พอร์ตส์ แอนด์ เทอร์มินัลส์ จำกัด	100.00	

เมื่อวันที่ 10 เมษายน 2556 บริษัทได้ลงทุนในบริษัทย่อยตามที่กล่าวในหมายเหตุประกอบงบการเงินข้อ 9 ซึ่งถือเป็นการรวมธุรกิจภายใต้การควบคุมเดียวกัน บริษัทได้จัดทำงบการเงินรวมสำหรับปีสิ้นสุดวันที่ 31 ธันวาคม 2555 เพื่อนำมาแสดงเปรียบเทียบไว้ ณ ที่นี้ โดยถือเสมือนว่าบริษัท เอไอ โลจิสติกส์ จำกัด และ บริษัท เอไอ พอร์ตส์ แอนด์ เทอร์มินัลส์ จำกัด เป็นบริษัทย่อยของบริษัทมาโดยตลอด ดังนั้นงบกำไรขาดทุนเบ็ดเสร็จรวมสำหรับปีสิ้นสุดวันที่ 31 ธันวาคม 2556 และ 2555 จึงรวมผลการดำเนินงานของบริษัท เอไอ โลจิสติกส์ จำกัด และบริษัท เอไอ พอร์ตส์ แอนด์ เทอร์มินัลส์ จำกัด สำหรับปีสิ้นสุดวันที่ 31 ธันวาคม 2556 และ 2555 โดยไม่คำนึงถึงวันที่มีการซื้อหุ้นของบริษัทย่อย

2.3 ยอดคงค้างและรายการระหว่างกันที่สำคัญของบริษัทกับบริษัทย่อย ได้ตัดออกจากงบการเงินรวมแล้ว

2.4 งบการเงินของบริษัทย่อย ได้จัดทำขึ้นโดยใช้นโยบายการบัญชีที่สำคัญเช่นเดียวกันกับบริษัท

2.5 งบการเงินนี้ ได้จัดทำขึ้นโดยใช้เกณฑ์ราคาทุนเดิม เว้นแต่จะได้เปิดเผยเป็นอย่างอื่นในนโยบายการบัญชี

2.6 มาตรฐานการบัญชีที่เริ่มมีผลบังคับใช้ในปีบัญชีปัจจุบันซึ่งบริษัทได้ปฏิบัติตามแล้วดังนี้

มาตรฐานการบัญชี ฉบับที่ 12	เรื่อง ภาษีเงินได้
มาตรฐานการบัญชี ฉบับที่ 20 (ปรับปรุง 2552)	เรื่อง การบัญชีสำหรับเงินอุดหนุนจากรัฐบาล และ การเปิดเผยข้อมูลเกี่ยวกับความช่วยเหลือจากรัฐบาล
มาตรฐานการบัญชี ฉบับที่ 21 (ปรับปรุง 2552)	เรื่อง ผลกระทบจากการเปลี่ยนแปลงของอัตราแลกเปลี่ยนเงินตราต่างประเทศ

มาตรฐานการรายงานทางการเงิน ฉบับที่ 8	เรื่อง ส่วนงานดำเนินงาน
การตีความมาตรฐานการบัญชี ฉบับที่ 10	เรื่อง ความช่วยเหลือจากรัฐบาล กรณีที่ไม่มี ความเกี่ยวข้องอย่างเฉพาะเจาะจงกับกิจกรรมดำเนินงาน
การตีความมาตรฐานการบัญชี ฉบับที่ 21	เรื่อง ภาษีเงินได้ - การได้รับประโยชน์จากสินทรัพย์ที่ไม่ได้คิดค่าเสื่อมราคาใหม่ที่ตราค่าใหม่
การตีความมาตรฐานการบัญชี ฉบับที่ 25	เรื่อง ภาษีเงินได้ - การเปลี่ยนแปลงสถานภาพทางภาษีของกิจการหรือของผู้ถือหุ้น
แนวปฏิบัติทางการบัญชี	เรื่อง การโอนและการรับโอนสินทรัพย์ทางการเงิน

มาตรฐานการบัญชี มาตรฐานการรายงานทางการเงิน การตีความมาตรฐานการบัญชีและแนวปฏิบัติทางการบัญชีข้างต้นไม่มีผลกระทบต่อ อย่างเป็นสาระสำคัญต่อการเงินนี้ ยกเว้นมาตรฐานการบัญชีฉบับที่ 12 เรื่องภาษีเงินได้ (หมายเหตุประกอบงบการเงินข้อ 3)

2.7 สภาวิชาชีพบัญชีได้ประกาศใช้มาตรฐานการบัญชีใหม่ ที่ยังไม่มีผลบังคับใช้ดังนี้

(ก) ให้ถือปฏิบัติกับงบการเงินสำหรับรอบระยะเวลาบัญชีที่เริ่มในหรือหลังวันที่ 1 มกราคม 2557

มาตรฐานการบัญชี ฉบับที่ 1 (ปรับปรุง 2555)	เรื่อง การนำเสนองบการเงิน
มาตรฐานการบัญชี ฉบับที่ 7 (ปรับปรุง 2555)	เรื่อง งบกระแสเงินสด
มาตรฐานการบัญชี ฉบับที่ 12 (ปรับปรุง 2555)	เรื่อง ภาษีเงินได้
มาตรฐานการบัญชี ฉบับที่ 17 (ปรับปรุง 2555)	เรื่อง สัญญาเช่า
มาตรฐานการบัญชี ฉบับที่ 18 (ปรับปรุง 2555)	เรื่อง รายได้
มาตรฐานการบัญชี ฉบับที่ 19 (ปรับปรุง 2555)	เรื่อง พลประโยชน์ของพนักงาน
มาตรฐานการบัญชี ฉบับที่ 21 (ปรับปรุง 2555)	เรื่อง ผลกระทบจากการเปลี่ยนแปลงของอัตราแลกเปลี่ยนเงินตราต่างประเทศ
มาตรฐานการบัญชี ฉบับที่ 24 (ปรับปรุง 2555)	เรื่อง การเปิดเผยข้อมูลเกี่ยวกับบุคคลหรือกิจการที่เกี่ยวข้องกัน
มาตรฐานการบัญชี ฉบับที่ 28 (ปรับปรุง 2555)	เรื่อง เงินลงทุนในบริษัทร่วม
มาตรฐานการบัญชี ฉบับที่ 31 (ปรับปรุง 2555)	เรื่อง ส่วนได้เสียในการร่วมค้า
มาตรฐานการบัญชี ฉบับที่ 34 (ปรับปรุง 2555)	เรื่อง งบการเงินระหว่างกาล
มาตรฐานการบัญชี ฉบับที่ 38 (ปรับปรุง 2555)	เรื่อง สินทรัพย์ไม่มีตัวตน
มาตรฐานการรายงานทางการเงิน ฉบับที่ 2 (ปรับปรุง 2555)	เรื่อง การจ่ายโดยใช้หุ้นเป็นเกณฑ์
มาตรฐานการรายงานทางการเงิน ฉบับที่ 3 (ปรับปรุง 2555)	เรื่อง การรวมธุรกิจ
มาตรฐานการรายงานทางการเงิน ฉบับที่ 5 (ปรับปรุง 2555)	เรื่อง สินทรัพย์ไม่หมุนเวียนที่ถือไว้เพื่อขายและ การดำเนินงานที่ยกเลิก
มาตรฐานการรายงานทางการเงิน ฉบับที่ 8 (ปรับปรุง 2555)	เรื่อง ส่วนงานดำเนินงาน

การตีความมาตรฐานการบัญชี ฉบับที่ 15	เรื่อง สันญาเช่าดำเนินงาน - สิ่งจูงใจที่ให้แก่ผู้เช่า
การตีความมาตรฐานการบัญชี ฉบับที่ 27	เรื่อง การประเมินเนื้อหาสัญญาเช่าที่สร้างขึ้นตาม รูปแบบกฎหมาย
การตีความมาตรฐานการบัญชี ฉบับที่ 29	เรื่อง การเปิดเผยข้อมูลของข้อตกลงสัมปทานบริการ
การตีความมาตรฐานการบัญชี ฉบับที่ 32	เรื่อง สินทรัพย์ไม่มีตัวตน - ต้นทุนเว็บไซต์
การตีความมาตรฐานการรายงานทางการเงิน ฉบับที่ 1	เรื่อง การเปลี่ยนแปลงในหนี้สินที่เกิดขึ้นจากการรีดถอน
	การบูรณะ: หนี้สินที่มีลักษณะคล้ายคลึงกัน
การตีความมาตรฐานการรายงานทางการเงิน ฉบับที่ 4	เรื่อง การประเมินว่าข้อตกลงประกอบด้วยสัญญาเช่า หรือไม่
การตีความมาตรฐานการรายงานทางการเงิน ฉบับที่ 5	เรื่อง สิทธิในส่วนได้ส่วนเสียจากกองทุนการรีดถอน การบูรณะ: และการปรับปรุงสภาพแวดล้อม
การตีความมาตรฐานการรายงานทางการเงิน ฉบับที่ 7	เรื่อง การปรับปรุงย้อนหลังภายใต้มาตรฐานการบัญชี ฉบับที่ 29
	เรื่อง การรายงานทางการเงินในสภาพเศรษฐกิจที่มีเงินเฟ้อรุนแรง
การตีความมาตรฐานการรายงานทางการเงิน ฉบับที่ 10	เรื่อง งบการเงินระหว่างกาลและการด้อยค่า
การตีความมาตรฐานการรายงานทางการเงิน ฉบับที่ 12	เรื่อง ข้อตกลงสัมปทานบริการ
การตีความมาตรฐานการรายงานทางการเงิน ฉบับที่ 13	เรื่อง โปรแกรมสิทธิพิเศษแก่ลูกค้า
การตีความมาตรฐานการรายงานทางการเงิน ฉบับที่ 17	เรื่อง การจ่ายสินทรัพย์ที่ไม่ใช่เงินสดให้เจ้าของ
การตีความมาตรฐานการรายงานทางการเงิน ฉบับที่ 18	เรื่อง การโอนสินทรัพย์จากลูกค้า

(ย) ให้ถือปฏิบัติกับงบการเงินสำหรับรอบระยะเวลาบัญชีที่เริ่มในหรือหลังวันที่ 1 มกราคม 2559

มาตรฐานการรายงานทางการเงิน ฉบับที่ 4	เรื่อง สัญญาประกันภัย
--------------------------------------	-----------------------

ฝ่ายบริหารของบริษัท อยู่ระหว่างการประเมินผลกระทบที่อาจมีต่องบการเงิน ในปีที่น่ามาตรฐานการบัญชีดังกล่าวมาถือปฏิบัติ

3. การเปลี่ยนแปลงนโยบายการบัญชี

ในปี 2556 บริษัทได้นำนโยบายการบัญชี เกี่ยวกับภาษีเงินได้รอการตัดบัญชีมาใช้ เพื่อให้เป็นไปตามมาตรฐานการบัญชีฉบับที่ 12 เรื่อง ภาษีเงินได้ ในการนำนโยบายการบัญชีดังกล่าวมาใช้ บริษัทต้องปรับย้อนหลังงบการเงิน เสมือนว่าบริษัทได้บันทึกสินทรัพย์หรือหนี้สิน ภาษีเงินได้มาโดยตลอด ดังนั้นข้อมูลงบการเงินรวมและงบการเงินเฉพาะกิจการสำหรับปีสิ้นสุดวันที่ 31 ธันวาคม 2555 ที่นำมาเปรียบเทียบ จึงเป็นข้อมูลที่จัดทำขึ้นตามนโยบายการบัญชีใหม่ ผลกระทบจากการเปลี่ยนแปลงนโยบายการบัญชี มีดังนี้

หน่วย : บาท

รายการในงบแสดงฐานะการเงิน	งบการเงินรวมและงบการเงินเฉพาะกิจการ		
	31 ธันวาคม 2556	31 ธันวาคม 2555	1 มกราคม 2555
สินทรัพย์ภาษีเงินได้รอการตัดบัญชีเพิ่มขึ้น	4,304,495	41,041,706	30,830,757
ขาดทุนสะสมลดลง	-	41,041,706	30,830,757
กำไรสะสมเพิ่มขึ้น	4,304,495	-	-

รายการในงบกำไรขาดทุนเบ็ดเสร็จ สำหรับปีสิ้นสุดวันที่ 31 ธันวาคม 2555	งบการเงินรวมและงบการเงินเฉพาะกิจการ
ค่าใช้จ่ายภาษีเงินได้ลดลงจากภาษีเงินได้รอการตัดบัญชี	(10,210,949)
ขาดทุนสำหรับปีลดลง	10,210,949

4. สรุปนโยบายการบัญชีที่สำคัญ

4.1. การรับรู้รายได้และค่าใช้จ่าย

บริษัทและบริษัทย่อยบันทึกรับรู้รายได้จากการขายและบริการ เมื่อได้โอนความเสี่ยงและผลตอบแทนที่เป็นสาระสำคัญของความเป็นเจ้าของสินค้าให้กับผู้ซื้อแล้ว หรือให้บริการแก่ลูกค้าเรียบร้อยแล้ว

บริษัทย่อยบันทึกรับรู้รายได้จากการเดินเรือ ตามสัดส่วนของระยะเวลาที่เรือได้เดินทางไปแล้ว เทียบกับระยะเวลาที่ต้องใช้ในการเดินเรือทั้งหมดของเที่ยวเรือนั้น

บริษัทย่อยบันทึกรับรู้รายได้จากการขนถ่ายสินค้า รายได้ค่าพาคสินค้า และบริการอื่นเมื่อให้บริการแล้วเสร็จ

บริษัทและบริษัทย่อยบันทึกรับรู้รายได้อื่น และค่าใช้จ่ายตามเกณฑ์คงค้าง

4.2. เงินสดและรายการเทียบเท่าเงินสด

เงินสดและรายการเทียบเท่าเงินสด ประกอบด้วย เงินสดในมือ และเงินฝากสถาบันการเงิน ซึ่งถึงกำหนดในระยะเวลาไม่เกิน 3 เดือนนับจากวันที่ได้มาและปราศจากการผูกพัน

4.3. ค่าเพื่อหนี้สงสัยจะสูญ

บริษัทตั้งค่าเพื่อหนี้สงสัยจะสูญ สำหรับลูกหนี้ที่คาดว่าจะเรียกเก็บเงินไม่ได้

4.4. สินค้าคงเหลือ

สินค้าสำเร็จรูปและวัตถุดิบคงเหลือ แสดงในราคาทุนหรือมูลค่าสุทธิที่จะได้รับแล้วแต่มูลค่าใดจะต่ำกว่า ราคาทุนคำนวณโดยวิธีต้นทุนถัวเฉลี่ยถ่วงน้ำหนัก

สินค้าระหว่างผลิต แสดงในราคาทุนวัตถุดิบถัวเฉลี่ย รวมค่าแรงและค่าใช้จ่ายในการผลิต

บริษัทตั้งค่าเพื่อการลดมูลค่าสินค้าสำหรับสินค้าเสื่อมคุณภาพ และคาดว่าจะจำหน่ายไม่ได้

4.5. วัสดุน้ำมันคงเหลือ

วัสดุน้ำมันคงเหลือ แสดงในราคาทุนคำนวณโดยวิธีถัวเฉลี่ยถ่วงน้ำหนัก

4.6. เงินลงทุนในบริษัทย่อย

บริษัทย่อย หมายถึงบริษัทที่บริษัทใหญ่ในกลุ่มบริษัทมีสิทธิออกเสียงทั้งทางตรงและทางอ้อมเกินกว่ากึ่งหนึ่งของสิทธิในการออกเสียงทั้งหมด หรือมีอำนาจในการควบคุมนโยบายการเงินและการดำเนินงานของบริษัทย่อย เงินลงทุนในบริษัทย่อยแสดงตามวิธีราคาทุนสำหรับงบการเงินเฉพาะกิจการ

4.7. ที่ดิน อาคาร เรือเดินทะเล และอุปกรณ์

ที่ดิน อาคาร เรือเดินทะเล และอุปกรณ์แสดงในราคาทุน ค่าเสื่อมราคาของส่วนปรับปรุงที่ดิน อาคาร เรือเดินทะเล และอุปกรณ์คำนวณโดยวิธีเส้นตรงตามอายุการให้ประโยชน์โดยประมาณ ตามประเภทของสินทรัพย์ในเกณฑ์ต่อไปนี้

รายการ	ปี
ไม่มีการคิดค่าเสื่อมราคาสำหรับที่ดิน และสินทรัพย์ระหว่างก่อสร้างและติดตั้ง	-
ส่วนปรับปรุงที่ดิน	5
อาคารและส่วนปรับปรุงอาคาร	5 - 40
ระบบสาธารณูปโภค	5 - 15

รายการ	ปี
เครื่องจักร อุปกรณ์และเครื่องมือ	5 - 20
เรือเดินทะเลและส่วนปรับปรุง	3 - 10
เครื่องตกแต่งและเครื่องใช้สำนักงาน	5
ยานพาหนะ	5 - 20

ในปี 2556 บริษัทย่อย 1 แห่ง ได้ทบทวนอายุการให้ประโยชน์และมูลค่าคงเหลือ สำหรับอาคารและส่วนปรับปรุงอาคารใหม่ ซึ่งมีผลทำให้ประมาณการอายุการให้ประโยชน์ของอาคารและส่วนปรับปรุงอาคาร เปลี่ยนจาก 5 - 20 ปี เป็น 5 - 30 ปี

4.8. ต้นทุนการกู้ยืม

บริษัทบันทึกดอกเบี้ยจ่ายจากการกู้ยืม ที่มีวัตถุประสงค์เพื่อก่อสร้างเครื่องจักร โดยได้รวมเป็นส่วนหนึ่งของราคาทุนของเครื่องจักรระหว่างติดตั้ง จนกระทั่งเครื่องจักรระหว่างติดตั้ง อยู่ในสภาพพร้อมใช้ได้ตามวัตถุประสงค์

4.9. สินทรัพย์ไม่มีตัวตน

สินทรัพย์ไม่มีตัวตน คือ โปรแกรมคอมพิวเตอร์ จัดจำหน่ายเป็นค่าใช้จ่ายโดยวิธีเส้นตรงระยะเวลา 4 - 10 ปี

4.10. สินทรัพย์/หนี้สินภาษีเงินได้รอการตัดบัญชี

สินทรัพย์/หนี้สินภาษีเงินได้รอการตัดบัญชี จะคำนวณขึ้นจากผลแตกต่างชั่วคราว ณ วันที่ในงบแสดงฐานะการเงิน ระหว่างฐานภาษีของสินทรัพย์หรือหนี้สิน กับราคาตามบัญชีของสินทรัพย์หรือหนี้สินนั้น ซึ่งจะรับรู้เป็นรายได้ภาษีหรือตัดบัญชีเป็นค่าใช้จ่ายภาษี เมื่อรายได้หรือค่าใช้จ่ายที่บันทึกไว้เกิดขึ้นจริง และถือหักเป็นค่าใช้จ่ายได้แล้วในการคำนวณภาษีเงินได้ตามประมวลรัษฎากร

บริษัทรับรู้ผลต่างชั่วคราว ที่ต้องหักภาษีเป็นสินทรัพย์ภาษีเงินได้รอการตัดบัญชี หรือบวกภาษีเป็นหนี้สินภาษีเงินได้รอการตัดบัญชี หากมีความเป็นไปได้ค่อนข้างแน่นอนว่า บริษัทจะมีกำไรทางภาษีจากการดำเนินงานในอนาคตเพียงพอ ที่จะนำสินทรัพย์/หนี้สินภาษีเงินได้รอการตัดบัญชีนั้นมาใช้ประโยชน์ได้

บริษัทจะทบทวนมูลค่าตามบัญชีของสินทรัพย์/หนี้สินภาษีเงินได้รอการตัดบัญชี ณ วันที่ในงบแสดงฐานะการเงิน และจะปรับมูลค่าตามบัญชีดังกล่าว เมื่อมีความเป็นไปได้ค่อนข้างแน่นอนว่า บริษัทจะไม่มีกำไรทางภาษีเพียงพอ ต่อการนำสินทรัพย์/หนี้สินภาษีเงินได้รอการตัดบัญชีทั้งหมด หรือบางส่วนมาใช้ประโยชน์

ค่าใช้จ่าย (รายได้) ภาษีเงินได้

ค่าใช้จ่าย(รายได้)ภาษีเงินได้ คำนวณจากกำไรหรือขาดทุนสำหรับงวด ประกอบด้วย ภาษีเงินได้ปัจจุบัน และภาษีเงินได้รอการตัดบัญชี ค่าใช้จ่ายภาษีเงินได้รับรู้ในงบกำไรขาดทุน เว้นแต่ในส่วนที่เกี่ยวกับรายการที่บันทึกในส่วนของผู้ถือหุ้น รับรู้โดยตรงในส่วนของผู้ถือหุ้น

4.11. ผลประโยชน์ของพนักงาน

ผลประโยชน์ระยะสั้น

บริษัทและบริษัทย่อยรับรู้เงินเดือน ค่าจ้าง โบนัส และเงินสมทบกองทุนประกันสังคม เป็นค่าใช้จ่ายเมื่อเกิดรายการ

ผลประโยชน์ระยะยาว

โครงการสมทบเงิน

บริษัทและบริษัทย่อยจัดให้มีกองทุนสำรองเลี้ยงชีพ ซึ่งเป็นลักษณะของแผนการจ่ายสมทบตามที่ได้กำหนดการจ่ายสมทบไว้แล้ว สินทรัพย์ของกองทุนสำรองเลี้ยงชีพ ได้แยกออกไปจากสินทรัพย์ของบริษัทและบริษัทย่อย และได้รับการบริหารโดยผู้จัดการกองทุนภายนอก กองทุนสำรองเลี้ยงชีพดังกล่าว ได้รับเงินสะสมเข้ากองทุนจากพนักงานและเงินสมทบจากบริษัทย่อย เงินจ่ายสมทบกองทุนสำรองเลี้ยงชีพบันทึกเป็นค่าใช้จ่ายในงบกำไรขาดทุนเมื่อเสร็จ สำหรับรอบระยะเวลาบัญชีที่เกิดรายการนั้น

โครงการผลประโยชน์

สำรองผลประโยชน์พนักงานเมื่อเกษียณอายุ บันทึกเป็นค่าใช้จ่ายในการดำเนินงานตลอดอายุการทำงานของพนักงาน โดยการประมาณจำนวนเงินผลประโยชน์ในอนาคตที่พนักงานจะได้รับจากการทำงานให้กับบริษัทและบริษัทย่อยในงวดปัจจุบัน และงวดอนาคตตามหลักคณิตศาสตร์ประกันภัย โดยผลประโยชน์ดังกล่าวได้ถูกคิดลดเป็นมูลค่าปัจจุบัน อัตราคิดลดใช้อัตราผลตอบแทนของพันธบัตรรัฐบาลเป็นอัตราอ้างอิงเริ่มต้น การประมาณการหนี้สินดังกล่าวคำนวณโดยผู้เชี่ยวชาญโดยใช้วิธีคิดลดแต่ละหน่วยที่ประมาณการไว้ (Projected Unit Credit Method)

4.12. กำไร(ขาดทุน)ต่อหุ้นขั้นพื้นฐาน

กำไร(ขาดทุน)ต่อหุ้นขั้นพื้นฐาน คำนวณโดยการนำกำไร(ขาดทุน)สำหรับปีหารด้วยจำนวนหุ้นสามัญวงเวียนที่ออกโดยบุคคลภายนอกในระหว่างปี

4.13. รายการบัญชีที่เป็นเงินตราต่างประเทศ

รายการที่เป็นเงินตราต่างประเทศ ได้บันทึกไว้เป็นเงินบาทโดยใช้อัตราแลกเปลี่ยน ณ วันที่เกิดรายการ สินทรัพย์และหนี้สินที่เป็นเงินตราต่างประเทศที่มียอดคงเหลือ ณ วันสิ้นปีบัญชี ได้บันทึกไว้เป็นเงินบาทโดยใช้อัตราแลกเปลี่ยน ณ วันสิ้นปี เว้นแต่รายการที่ได้ตกลงอัตราแลกเปลี่ยนล่วงหน้ากับธนาคารไว้จะบันทึกตามมูลค่ายุติธรรม กำไรหรือขาดทุนจากการแปลงค่าเงินตราต่างประเทศ ได้บันทึกเป็นรายได้หรือค่าใช้จ่ายในการดำเนินงานระหว่างปี

4.14. การใช้ดุลยพินิจและประมาณการทางบัญชีที่สำคัญ

ในการจัดทำงบการเงินตามมาตรฐานการบัญชีที่รับรองทั่วไป ฝ่ายบริหารต้องใช้ดุลยพินิจในการประมาณและตั้งข้อสมมติฐานหลายประการซึ่งจะมีผลกระทบต่อจำนวนเงินที่เกี่ยวกับรายได้ ค่าใช้จ่าย สินทรัพย์และหนี้สิน รวมทั้งการเปิดเผยข้อมูลเกี่ยวกับสินทรัพย์และหนี้สินที่อาจเกิดขึ้น ผลที่เกิดขึ้นจริงอาจมีความแตกต่างไปจากจำนวนที่ประมาณไว้

ประมาณการและข้อสมมติฐานจะได้รับการทบทวนอย่างสม่ำเสมอ โดยอาศัยประสบการณ์ในอดีตและปัจจัยต่าง ๆ รวมถึงเหตุการณ์ในอนาคตที่คาดว่าจะเกิดขึ้น ซึ่งฝ่ายบริหารมีความเชื่อมั่นอย่างสมเหตุสมผลภายใต้สถานการณ์นั้น บริษัทและบริษัทย่อยได้ตั้งประมาณการและข้อสมมติฐานต่อเหตุการณ์ในอนาคต เป็นผลให้ประมาณการทางบัญชีอาจจะไม่ตรงกับผลที่เกิดขึ้นจริง ประมาณการและข้อสมมติฐานทางบัญชีที่สำคัญ ได้แก่ ค่าเพื่อหนี้สงสัยจะสูญ ค่าเพื่อการลดมูลค่าสินค้า ค่าเสื่อมราคาของส่วนปรับปรุงที่ดิน อาคาร เรือเดินทะเล และอุปกรณ์ ค่าตัดจำหน่ายสินทรัพย์ไม่มีตัวตน และสำรองผลประโยชน์ระยะยาวของพนักงาน การประมาณการในเรื่องต่าง ๆ ได้ถูกเปิดเผยในแต่ละส่วนที่เกี่ยวข้องของหมายเหตุประกอบงบการเงินนี้

5. เงินสดและรายการเทียบเท่าเงินสด

หน่วย : บาท

รายการ	งบการเงินรวม		งบการเงินเฉพาะกิจการ	
	2556	2555	2556	2555
เงินสด	146,060	215,444	-	-
เงินฝากออมทรัพย์	75,355,994	18,758,609	69,064,226	15,255,091
เงินฝากกระแสรายวัน	(4,406,378)	(132,600)	(4,408,750)	27,730
เงินฝากประจำ	2,024,707	-	2,024,707	-
รวมเงินสดและรายการเทียบเท่าเงินสด	73,120,383	18,841,453	66,680,183	15,282,821

6. ลูกหนี้การค้าและลูกหนี้อื่น

หน่วย : บาท

รายการ	งบการเงินรวม		งบการเงินเฉพาะกิจการ	
	2556	2555	2556	2555
ตัวเงินรับ	5,103,118	678,700	5,103,118	678,700
ลูกหนี้การค้า				
แยกตามอายุลูกหนี้ที่ค้างชำระได้ดังนี้				
- ยังไม่ถึงกำหนดชำระ	222,914,781	211,715,564	222,221,750	209,164,676
- เกินกำหนดชำระไม่เกิน 3 เดือน	37,940,330	71,251,234	37,261,465	70,902,258
- เกินกำหนดชำระมากกว่า 12 เดือน	3,766,062	3,752,878	3,766,062	3,752,878
รวมลูกหนี้การค้า	269,724,291	287,398,376	268,352,395	284,498,512
<u>หัก</u> ค่าเพื่อหนี้สงสัยจะสูญ	(3,766,062)	(3,752,878)	(3,766,062)	(3,752,878)
ลูกหนี้การค้า - สุทธิ	265,958,229	283,645,498	264,586,333	280,745,634
ลูกหนี้อื่น				
<u>หัก</u> ค่าเพื่อหนี้สงสัยจะสูญ	(306,350)	-	(306,350)	-
ลูกหนี้อื่น - สุทธิ	8,002,784	5,938,667	5,966,937	4,228,398
รวมลูกหนี้การค้าและลูกหนี้อื่น - สุทธิ	273,961,013	289,584,165	270,553,270	284,974,032

7. สินค้าคงเหลือ

หน่วย : บาท

รายการ	งบการเงินรวม		งบการเงินเฉพาะกิจการ	
	2556	2555	2556	2555
วัตถุดิบและสารเคมี	290,303,177	495,898,248	290,303,177	495,898,248
งานระหว่างผลิต	26,937,334	201,233,222	26,937,334	201,233,222
สินค้าสำเร็จรูป	38,911,588	86,065,427	38,781,444	85,939,091
วัสดุสิ้นเปลือง	14,432,968	13,341,994	14,432,968	13,341,994
รวม	370,585,067	796,538,891	370,454,923	796,412,555
<u>หัก</u> ค่าเพื่อมูลค่าสินค้าลดลง	-	(8,594,010)	-	(8,594,010)
สินค้าคงเหลือ - สุทธิ	370,585,067	787,944,881	370,454,923	787,818,545

8. พัดน้ำมันคงเหลือ

หน่วย : บาท

รายการ	งบการเงินรวม		งบการเงินเฉพาะกิจการ	
	2556	2555	2556	2555
น้ำมันเชื้อเพลิง	4,218,866	1,622,134	-	-
น้ำมันหล่อลื่น	602,287	677,885	-	-
รวม	4,821,153	2,300,019	-	-

9. เงินลงทุนในบริษัทย่อย

ชื่อบริษัท	สัดส่วนการถือหุ้น %	จำนวนเงิน (พันบาท)
บริษัท เอไอ โลจิสติกส์ จำกัด	100.00	82,678
บริษัท เอไอ พอร์ตส์ แอนด์ เทอร์มินัลส์ จำกัด	100.00	352,395
รวมเงินลงทุนในบริษัทย่อย		435,073

ชื่อบริษัท	ประเภทกิจการ	ทุนชำระแล้ว (บาท)	เงินปันผล (บาท)
บริษัท เอไอ โลจิสติกส์ จำกัด	ขนส่งคนโดยสาร สินค้า พัดน้ำมัน และวัตถุ อย่างอื่น ทั้งภายในและนอกราชอาณาจักร	209,000,000	-
บริษัท เอไอ พอร์ตส์ แอนด์ เทอร์มินัลส์ จำกัด	(1) ให้บริการของกิจการท่าเรือ (2) ผลิตและจำหน่ายน้ำแข็ง (3) ซ่อมขยายไปอุปกรณ์ไฟฟ้า	460,000,000	-

เมื่อวันที่ 9 เมษายน 2556 ที่ประชุมสามัญผู้ถือหุ้น ของบริษัท เอไอ โลจิสติกส์ จำกัด ได้มีมติอนุมัติให้เพิ่มทุนจดทะเบียนของบริษัท จาก 160,000,000 บาท (จำนวน 16,000,000 หุ้น มูลค่าหุ้นละ 10 บาท) เป็น 209,000,000 บาท (จำนวน 20,900,000 หุ้น มูลค่าหุ้นละ 10 บาท) โดยจดทะเบียนเพิ่มทุนกับกระทรวงพาณิชย์แล้ว เมื่อวันที่ 10 เมษายน 2556

เมื่อวันที่ 9 เมษายน 2556 ที่ประชุมสามัญผู้ถือหุ้น ของบริษัท เอไอ พอร์ตส์ แอนด์ เทอร์มินัลส์ จำกัด ได้มีมติอนุมัติให้เพิ่มทุนจดทะเบียนของบริษัทจาก 255,000,000 บาท (จำนวน 25,500,000 หุ้น มูลค่าหุ้นละ 10 บาท) เป็น 460,000,000 บาท (จำนวน 46,000,000 หุ้น มูลค่าหุ้นละ 10 บาท) โดยจดทะเบียนเพิ่มทุนกับกระทรวงพาณิชย์แล้ว เมื่อวันที่ 10 เมษายน 2556

เมื่อวันที่ 10 เมษายน 2556 บริษัทได้ลงทุนในบริษัท เอไอ โลจิสติกส์ จำกัด เป็นหุ้นสามัญจำนวน 20.90 ล้านหุ้น จำนวนเงิน 82.68 ล้านบาท และบริษัท เอไอ พอร์ตส์ แอนด์ เทอร์มินัลส์ จำกัด เป็นหุ้นสามัญจำนวน 46 ล้านหุ้น จำนวนเงิน 352.39 ล้านบาท คิดเป็นสัดส่วนการลงทุนร้อยละ 100 ทั้งสองบริษัท เป็นจำนวนเงินรวม 435.07 ล้านบาท ซึ่งมีมูลค่าสินทรัพย์สุทธิตามบัญชี ณ วันลงทุน จำนวนเงินรวม 429.85 ล้านบาท ส่วนของราคาซื้อที่สูงกว่ามูลค่าสินทรัพย์สุทธิตามบัญชี 5.22 ล้านบาท ได้แสดงไว้ภายใต้ส่วนของผู้ถือหุ้นในงบการเงินรวม ภายใต้หัวข้อ “ส่วนเกินทุนจากการจัดโครงสร้างธุรกิจภายใต้การควบคุมเดียวกัน” โดยเป็นการซื้อต่อจากบริษัท เอเชีย อินซูเลเตอร์ จำกัด (มหาชน) ซึ่งเป็นบริษัทใหญ่ของกลุ่มบริษัท เดิมถือหุ้นในบริษัท เอไอ โลจิสติกส์ จำกัด ร้อยละ 98.42 และบริษัท เอไอ พอร์ตส์ แอนด์ เทอร์มินัลส์ จำกัด ร้อยละ 99.45 จึงถือเป็นการรวมธุรกิจภายใต้การควบคุมเดียวกัน

มูลค่าสินทรัพย์และหนี้สินตามบัญชี ของบริษัท เอไอ โลจิสติกส์ จำกัด และบริษัท เอไอ พอร์ตส์ แอนด์ เทอร์มินัลส์ จำกัด ณ วันที่บริษัทเข้าลงทุน มีดังนี้

รายการ	บจ. เอไอ โลจิสติกส์	บจ. เอไอ พอร์ตส์ แอนด์ เทอร์มินัลส์	รวม
สินทรัพย์			
เงินสดและรายการเทียบเท่าเงินสด	1,109,046	160,553	1,269,599
ลูกหนี้การค้าและลูกหนี้อื่น	810,853	2,732,831	3,543,684
สินค้าคงเหลือ	-	142,240	142,240
พัสดุน้ำมันคงเหลือ	2,051,700	-	2,051,700
สินทรัพย์หมุนเวียนอื่น	95,734	7,077	102,811
ที่ดิน สิ่งปลูกสร้าง เรือเดินทะเล และอุปกรณ์	85,155,594	484,774,731	569,930,325
สินทรัพย์ไม่มีตัวตน		2,784	2,784
สินทรัพย์ไม่หมุนเวียนอื่น	20,000	122,900	142,900
รวมสินทรัพย์	89,242,927	487,943,116	577,186,043
หนี้สิน			
เงินเบิกเกินบัญชีและเงินกู้ยืมระยะสั้น			
จากสถาบันการเงิน	(126,713)	(61,067,356)	(61,194,069)
เจ้าหนี้การค้าและเจ้าหนี้อื่น	(5,182,653)	(5,309,194)	(10,491,847)
ดอกเบี้ยค้างจ่าย	-	(296,682)	(296,682)
เงินกู้ยืมระยะสั้นที่ถึงกำหนดชำระภายในหนึ่งปี	-	(21,540,000)	(21,540,000)
หนี้สินหมุนเวียนอื่น	(48,954)	(162,527)	(211,481)
เงินกู้ยืมระยะยาวจากสถาบันการเงิน	-	(51,853,889)	(51,853,889)
สำรองผลประโยชน์ระยะยาวของพนักงาน	(768,456)	(981,594)	(1,750,050)
รวมหนี้สิน	(6,126,776)	(141,211,242)	(147,338,018)
สินทรัพย์สุทธิตามบัญชี ณ วันลงทุน (10 เม.ย. 56)	83,116,151	346,731,874	429,848,025
เงินสดจ่ายในการลงทุนในบริษัทย่อย	82,677,860	352,395,280	435,073,140
ส่วนเกินทุนจากการจัดโครงสร้างธุรกิจภายใต้การควบคุมเดียวกัน	438,291	(5,663,406)	(5,225,115)

10. เงินฝากธนาคารติดภาระค้ำประกัน

บริษัทได้นำเงินฝากประจำธนาคารไปเป็นหลักประกันการออกหนังสือค้ำประกันของธนาคารพาณิชย์

11. ที่ดิน อาคาร เรือเดินทะเล และอุปกรณ์

หน่วย : บาท

งบการเงินรวม	ที่ดิน	ส่วนปรับปรุง ที่ดิน	อาคารและส่วน ปรับปรุง อาคาร	ระบบ สาธารณูปโภค	เครื่องจักร อุปกรณ์ และเครื่องมือ	เรือเดินทะเล และส่วน ปรับปรุง	เครื่องตกแต่ง และเครื่องใช้ สำนักงาน	ยานพาหนะ	สินทรัพย์ระหว่าง ก่อสร้าง และติดตั้ง	รวม
รากากุณ										
ณ วันที่ 1 มกราคม 2555	291,251,288	250,000	505,228,837	23,526,978	319,718,887	208,635,350	5,849,478	39,459,376	134,727,521	1,528,647,715
ซื้อเพิ่ม	-	-	2,424,645	9,350	8,812,231	5,436,341	280,399	5,296,729	17,500,731	39,760,426
จำหน่ายและตัดจำหน่าย โอน/รับโอน	-	-	-	-	(642,500)	(30,841,863)	(25,522)	-	-	(31,509,885)
	-	-	-	275,000	16,271,582	-	-	5,993,271	(22,539,853)	-
ณ วันที่ 31 ธันวาคม 2555	291,251,288	250,000	507,653,482	23,811,328	344,160,200	183,229,828	6,104,355	50,749,376	129,688,399	1,536,898,256
ซื้อเพิ่ม	-	-	2,669,822	8,750	13,993,218	2,352,759	1,368,312	17,448,224	85,232,853	123,073,938
จำหน่ายและตัดจำหน่าย โอน/รับโอน	-	-	-	-	(190,547)	(9,854,140)	-	-	-	(10,044,687)
	-	2,697,560	3,941,913	-	135,015,428	-	256,900	-	(141,911,801)	-
ณ วันที่ 31 ธันวาคม 2556	291,251,288	2,947,560	514,265,217	23,820,078	492,978,299	175,728,447	7,729,567	68,197,600	73,009,451	1,649,927,507
ค่าเสื่อมราคาสะสม										
ณ วันที่ 1 มกราคม 2555	-	18,493	62,959,264	6,252,675	99,779,352	88,630,504	3,462,785	13,367,245	-	274,470,318
ค่าเสื่อมราคาสำหรับปี 2555	-	50,000	22,493,012	1,278,769	22,988,536	19,456,584	997,265	1,811,863	-	69,076,029
จำหน่ายและตัดจำหน่าย	-	-	-	-	(429,524)	(13,880,420)	(18,823)	-	-	(14,328,767)
ณ วันที่ 31 ธันวาคม 2555	-	68,493	85,452,276	7,531,444	122,338,364	94,206,668	4,441,227	15,179,108	-	329,217,580
ค่าเสื่อมราคาสำหรับปี 2556	-	118,732	13,761,014	1,297,369	29,679,540	17,482,159	950,914	2,731,852	-	66,021,580
จำหน่ายและตัดจำหน่าย	-	-	-	-	(173,410)	(9,854,140)	-	-	-	(10,027,550)
ณ วันที่ 31 ธันวาคม 2556	-	187,225	99,213,290	8,828,813	151,844,494	101,834,687	5,392,141	17,910,960	-	385,211,610
มูลค่าตามบัญชี										
ณ วันที่ 31 ธันวาคม 2555	291,251,288	181,507	422,201,206	16,279,884	221,821,836	89,023,160	1,663,128	35,570,268	129,688,399	1,207,680,676
ณ วันที่ 31 ธันวาคม 2556	291,251,288	2,760,335	415,051,927	14,991,265	341,133,805	73,893,760	2,337,426	50,286,640	73,009,451	1,264,715,897

งบการเงินเฉพาะกิจการ	ที่ดิน	ส่วนปรับปรุง ที่ดิน	อาคารและส่วน ปรับปรุง อาคาร	ระบบ สาธารณูปโภค	เครื่องจักร อุปกรณ์ และเครื่องมือ	เครื่องตกแต่ง และเครื่องใช้ สำนักงาน	ยานพาหนะ	สินทรัพย์ระหว่าง ก่อสร้าง และติดตั้ง	รวม
ราคาทุน									
ณ วันที่ 1 มกราคม 2555	157,135,835	-	135,259,756	23,513,324	255,446,370	2,814,984	38,467,376	134,607,521	747,245,166
ซื้อเพิ่ม	-	-	2,366,845	9,350	5,330,170	275,174	5,296,729	16,574,189	29,852,457
จำหน่ายและตัดจำหน่าย	-	-	-	-	(20,268)	(12,047)	-	-	(32,315)
โอน/รับโอน	-	-	-	275,000	16,271,582	-	4,946,729	(21,493,311)	-
ณ วันที่ 31 ธันวาคม 2555	157,135,835	-	137,626,601	23,797,674	277,027,854	3,078,111	48,710,834	129,688,399	777,065,308
ซื้อเพิ่ม	-	-	2,669,822	8,750	11,070,395	1,228,904	17,448,224	85,232,854	117,658,949
จำหน่ายและตัดจำหน่าย	-	-	-	-	(2)	-	-	-	(2)
โอน/รับโอน	-	2,697,560	3,941,913	-	135,015,428	256,900	-	(141,911,801)	-
ณ วันที่ 31 ธันวาคม 2556	157,135,835	2,697,560	144,238,336	23,806,424	423,113,675	4,563,915	66,159,058	73,009,452	894,724,255
ค่าเสื่อมราคาสะสม									
ณ วันที่ 1 มกราคม 2555	-	-	20,317,629	6,250,752	81,408,432	1,847,995	12,499,282	-	122,324,090
ค่าเสื่อมราคาสำหรับปี 2555	-	-	4,832,196	1,278,769	16,717,754	426,785	1,628,961	-	24,884,465
จำหน่ายและตัดจำหน่าย	-	-	-	-	(8,862)	(10,388)	-	-	(19,250)
ณ วันที่ 31 ธันวาคม 2555	-	-	25,149,825	7,529,521	98,117,324	2,264,392	14,128,243	-	147,189,305
ค่าเสื่อมราคาสำหรับปี 2556	-	68,732	5,050,832	1,294,639	23,383,891	398,240	2,556,143	-	32,752,477
ณ วันที่ 31 ธันวาคม 2556	-	68,732	30,200,657	8,824,160	121,501,215	2,662,632	16,684,386	-	179,941,782
มูลค่าตามบัญชี									
ณ วันที่ 31 ธันวาคม 2555	157,135,835	-	112,476,776	16,268,153	178,910,530	813,719	34,582,591	129,688,399	629,876,003
ณ วันที่ 31 ธันวาคม 2556	157,135,835	2,628,828	114,037,679	14,982,264	301,612,460	1,901,283	49,474,672	73,009,452	714,782,473

บริษัทและบริษัทย่อยได้จำนวนที่ดินพร้อมสิ่งปลูกสร้าง ทำเทียมเรือและเครื่องจักรไว้กับธนาคารพาณิชย์ เพื่อเป็นหลักประกันวงเงินกู้ยืม จากสถาบันการเงิน (หมายเหตุ 13 และ 16) โดยสัญญาเงินกู้มีข้อผูกพันต่างๆ ระบุไว้ในสัญญา เช่น การโอนผลประโยชน์ตามกรรมสิทธิ์แก่ผู้ให้กู้เป็นผู้รับ เป็นต้น

ในปี 2556 และ 2555 บริษัทมีการบันทึกดอกเบี้ยเป็นต้นทุนของเครื่องจักรระหว่างติดตั้ง จำนวนเงิน 0.25 ล้านบาท และ 2.91 ล้านบาท ตามลำดับ

ในปี 2556 บริษัทย่อย 1 แห่ง ได้คำนวณค่าเสื่อมราคาของอาคารและส่วนปรับปรุงอาคาร ให้เป็นไปตามประมาณการอายุการให้ประโยชน์ และมูลค่าคงเหลือใหม่ (หมายเหตุ 4.7) ซึ่งมีผลทำให้ค่าเสื่อมราคาอาคารและส่วนปรับปรุงอาคารของบริษัทย่อยลดลงเป็นจำนวนเงินประมาณ 9.44 ล้านบาท

12. สินทรัพย์ไม่มีตัวตน

หน่วย : บาท

งบการเงินรวม	2554	เพิ่มขึ้น	2555	เพิ่มขึ้น	2556
โปรแกรมคอมพิวเตอร์					
ราคาทุน	219,517	22,500	242,017	67,500	309,517
หัก ตัดจำหน่ายสะสม	(161,450)	(25,918)	(187,368)	(16,971)	(204,339)
สินทรัพย์ไม่มีตัวตน-สุทธิ	58,067		54,649		105,178
ค่าตัดจำหน่ายสำหรับปี			25,918		16,971

หน่วย : บาท

งบการเงินเฉพาะกิจการ	2554	เพิ่มขึ้น	2555	เพิ่มขึ้น	2556
โปรแกรมคอมพิวเตอร์					
ราคาทุน	140,070	22,500	162,570	67,500	230,070
หัก ตัดจำหน่ายสะสม	(98,206)	(13,120)	(111,326)	(14,451)	(125,777)
สินทรัพย์ไม่มีตัวตน-สุทธิ	41,864		51,244		104,293
ค่าตัดจำหน่ายสำหรับปี			13,120		14,451

13. เงินเบิกเกินบัญชีและเงินกู้ยืมระยะสั้นจากสถาบันการเงิน

หน่วย : บาท

รายการ	งบการเงินรวม		งบการเงินเฉพาะกิจการ	
	2556	2555	2556	2555
เงินเบิกเกินบัญชีธนาคาร	3,617,810	84,861	-	-
เงินกู้ยืมระยะสั้นจากสถาบันการเงิน	90,000,000	1,262,912,695	40,000,000	1,212,912,695
รวม	93,617,810	1,262,997,556	40,000,000	1,212,912,695

บริษัทได้จดจำนองที่ดินพร้อมสิ่งปลูกสร้าง และเครื่องจักรเป็นหลักประกันเงินกู้ (หมายเหตุ 11) พร้อมกับใบหุ้นของกรรมการ และกรรมการร่วมค้าประกัน

บริษัทย่อยได้จดจำนองที่ดินพร้อมสิ่งปลูกสร้าง กำเทียมเรือและเครื่องจักรเป็นหลักประกันเงินกู้ (หมายเหตุ 11) และบริษัทเข้าร่วมค้าประกันอีกชั้นหนึ่ง

14. เจ้าหนี้การค้าและเจ้าหนี้อื่น

หน่วย : บาท

รายการ	งบการเงินรวม		งบการเงินเฉพาะกิจการ	
	2556	2555	2556	2555
เจ้าหนี้การค้า	46,862,327	128,855,997	40,973,335	122,492,577
ค่าใช้จ่ายค้างจ่าย	6,011,041	5,224,863	4,878,149	4,233,775
เจ้าหนี้ทรัพย์สิน	6,030,347	4,364,119	5,193,248	4,253,374
เจ้าหนี้อื่น	4,799,556	7,785,744	5,199,557	7,785,743
รวมเจ้าหนี้การค้าและเจ้าหนี้อื่น	63,703,271	146,230,723	56,244,289	138,765,469

15. เงินกู้ยืมระยะสั้นจากกิจการที่เกี่ยวข้องกัน

หน่วย : บาท

งบการเงินรวม	2556			2555
	บมจ.เอเชียน อินซูเรเตอร์	บจ.เอไอ เอนจิเนียริ่ง เซอร์วิสเซส	รวม	อินซูเรเตอร์
เงินต้นยกมาต้นงวด	394,000,000	-	394,000,000	449,000,000
บวก กู้เพิ่มระหว่างปี	110,000,000	120,000,000	230,000,000	75,000,000
หัก จ่ายชำระระหว่างปี	(504,000,000)	(120,000,000)	(624,000,000)	(130,000,000)
เงินต้นยกไปปลายปี	-	-	-	394,000,000
ดอกเบี้ยจ่าย	5,200,359	336,329	5,536,688	18,153,027
อัตราดอกเบี้ย	3.55 - 4.50%	3.30%	3.30 - 4.50%	MLR -3 และ 4.25 - 4.50% ต่อปี

หน่วย : บาท

งบการเงินเฉพาะกิจการ	2556			2555
	บมจ.เอเชียน อินซู เรเตอร์	บจ.เอไอ เอนจิเนียริ่ง เซอร์วิสเซส	รวม	อินซูเรเตอร์
เงินต้นยกมาต้นงวด	150,000,000	-	150,000,000	200,000,000
บวก กู้เพิ่มระหว่างปี	100,000,000	120,000,000	220,000,000	-
หัก จ่ายชำระระหว่างปี	(250,000,000)	(120,000,000)	(370,000,000)	(50,000,000)
เงินต้นยกไปปลายปี	-	-	-	150,000,000
ดอกเบี้ยจ่าย	2,143,935	336,329	2,480,264	6,450,685
อัตราดอกเบี้ย	3.55 - 4.25%	3.30%	3.30 - 4.25%	MLR -3 และ 4.25% ต่อปี

ในปี 2555 บริษัท เอไอ โลจิสติกส์ จำกัด ได้จ่ายชำระคืนเงินกู้ยืม จำนวนเงิน 80 ล้านบาท โดยให้บริษัท เอเชียน อินซูเรเตอร์ จำกัด (มหาชน) ลงทุนเพิ่มในหุ้นเพิ่มทุนของบริษัท เอไอ โลจิสติกส์ จำกัด

16. เงินกู้ยืมระยะยาว

หน่วย : บาท

วงเงิน	เงื่อนไขการชำระเงิน	เงินต้นคงเหลือ (บาท)	
		31 ธ.ค. 56	31 ธ.ค. 55
200 ล้านบาท เริ่มกู้ 6 มีนาคม 2551 โดยบริษัท เอไอ เอนเนอร์จี จำกัด (มหาชน)	- ชำระเงินต้นทุกเดือน ตามเงื่อนไขและจำนวนเงินที่กำหนดในสัญญา จวดแรก ภายในเดือนเมษายน 2551 และชำระให้เสร็จสิ้นภายในเดือนมีนาคม 2556 - ชำระดอกเบี้ยทุกเดือน ในอัตรา MLR- 1.25 ต่อปี	-	9,050,000
13.75 ล้านบาท เริ่มกู้ 19 พฤษภาคม 2553 โดยบริษัท เอไอ เอนเนอร์จี จำกัด (มหาชน)	- ชำระเงินต้นทุกเดือน ตามเงื่อนไขและจำนวนเงินที่กำหนดในสัญญา จวดแรก ภายในเดือนมิถุนายน 2553 และชำระให้เสร็จสิ้นภายในเดือน พฤษภาคม 2560 - ชำระดอกเบี้ยทุกเดือน ในอัตรา MLR -1.25 ต่อปี - ได้ทำสัญญาแลกเปลี่ยนอัตราดอกเบี้ยเป็นอัตราดอกเบี้ย 6.39% ต่อปี ตั้งแต่วันที่เดือนกุมภาพันธ์ 2555 ถึงเดือนกุมภาพันธ์ 2558	6,853,700	8,657,700
56 ล้านบาท เริ่มกู้ 16 กันยายน 2554 โดยบริษัท เอไอ เอนเนอร์จี จำกัด (มหาชน)	- ชำระเงินต้นทุกเดือน ตามเงื่อนไขและจำนวนที่กำหนดไว้ในสัญญา จวดแรกภายในเดือนตุลาคม 2554 และชำระเสร็จสิ้นภายในเดือนกันยายน 2561 - ชำระดอกเบี้ยทุกเดือน ในอัตรา MLR - 1.25 ต่อปี - ได้ทำสัญญาแลกเปลี่ยนอัตราดอกเบี้ย เป็นอัตราดอกเบี้ย 6.40% ต่อปี ตั้งแต่วันที่เดือนกุมภาพันธ์ 2555 ถึงเดือนกุมภาพันธ์ 2558	24,537,000	31,874,000
รวมเงินกู้ยืมระยะยาวจากสถาบันการเงิน	งบการเงินเฉพาะกิจการ **	31,390,700	49,581,700
หัก เงินกู้ยืมระยะยาวที่ถึงกำหนดชำระภายในหนึ่งปี		(10,803,000)	(19,022,000)
เงินกู้ยืมระยะยาวจากสถาบันการเงิน - สุทธิ	งบการเงินเฉพาะกิจการ	20,587,700	30,559,700
105 ล้านบาท เริ่มกู้ 22 พฤศจิกายน 2550 โดยบริษัท เอไอ โลจิสติกส์ จำกัด	- ชำระเงินต้นทุกเดือน โดยชำระอย่างน้อยเดือนละ 1.75 ล้านบาท จวดแรกภายในเดือนเมษายน 2551 และชำระให้เสร็จสิ้นภายในเดือนมีนาคม 2556 - ชำระดอกเบี้ยทุกเดือน ในอัตรา MLR - 1.25 ต่อปี	-	5,250,000
75 ล้านบาท เริ่มกู้ 22 พฤศจิกายน 2550 โดยบริษัท เอไอ พอร์ต แอนด์ เทอร์มินัลส์ จำกัด	- ชำระเงินต้นทุกเดือน โดยชำระอย่างน้อยเดือนละ 1.25 ล้านบาท จวดแรกภายในเดือนเมษายน 2551 และชำระให้เสร็จสิ้นภายในเดือนมีนาคม 2556 - ชำระดอกเบี้ยทุกเดือน ในอัตรา MLR - 1.25 ต่อปี	-	6,250,000
120 ล้านบาท เริ่มกู้ 22 พฤศจิกายน 2550 โดยบริษัท เอไอ พอร์ต แอนด์ เทอร์มินัลส์ จำกัด	- ชำระเงินต้นทุกเดือน โดยชำระอย่างน้อยเดือนละ 2.00 ล้านบาท จวดแรกภายในเดือนเมษายน 2551 และชำระให้เสร็จสิ้นภายในเดือนมีนาคม 2556 - ชำระดอกเบี้ยทุกเดือน ในอัตรา MLR - 1.25 ต่อปี	-	13,000,000

วงเงิน	เงื่อนไขการชำระเงิน	เงินต้นคงเหลือ (บาท)	
		31 ธ.ค. 56	31 ธ.ค. 55
90 ล้านบาท เริ่มกู้ 3 เมษายน 2552 โดยบริษัท เอไอ พอร์ต แอนด์ เทอรัมินัลส์ จำกัด	<ul style="list-style-type: none"> - ชำระเงินต้นทุกเดือน ตามเงื่อนไขและจำนวนเงินที่กำหนดในสัญญา งวดแรกภายในเดือนกันยายน 2552 และชำระให้เสร็จสิ้นภายในเดือนสิงหาคม 2559 - ชำระดอกเบี้ยทุกเดือน ในอัตรา MLR ต่อปี - ได้ทำสัญญาแลกเปลี่ยนอัตราดอกเบี้ย เป็นอัตราดอกเบี้ย 7.64% ต่อปี ตั้งแต่วันที่เดือนกุมภาพันธ์ 2555 ถึงเดือนกุมภาพันธ์ 2558 	38,719,970	53,240,000
45 ล้านบาท เริ่มกู้ 28 เมษายน 2552 โดยบริษัท เอไอ พอร์ต แอนด์ เทอรัมินัลส์ จำกัด	<ul style="list-style-type: none"> - ชำระเงินต้นทุกเดือน ตามเงื่อนไขและจำนวนเงินที่กำหนดในสัญญา งวดแรกภายในเดือนกันยายน 2552 และชำระให้เสร็จสิ้นภายในเดือนสิงหาคม 2559 - ชำระดอกเบี้ยทุกเดือน ในอัตรา MLR ต่อปี - ได้ทำสัญญาแลกเปลี่ยนอัตราดอกเบี้ย เป็นอัตราดอกเบี้ย 7.64% ต่อปี ตั้งแต่วันที่เดือนกุมภาพันธ์ 2555 ถึงเดือนกุมภาพันธ์ 2558 	18,518,919	25,538,919
รวมเงินกู้ยืมระยะยาวยาวจากสถาบันการเงิน	งบการเงินรวม (รวม **)	88,629,589	152,860,619
หัก เงินกู้ยืมระยะยาวที่ถึงกำหนดชำระภายในหนึ่งปี		(32,343,000)	(65,062,000)
เงินกู้ยืมระยะยาวจากสถาบันการเงิน - สุทธิ	งบการเงินรวม	56,286,589	87,798,619

ข้อกำหนดตามสัญญาเงินกู้กับสถาบันการเงินของบริษัทฯและบริษัทย่อยที่มีสาระสำคัญโดยสรุป มีดังนี้

- บริษัทฯและบริษัทย่อยมีสิทธิชำระเงินกู้ยืมบางส่วนหรือทั้งหมด โดยต้องแจ้งเป็นหนังสือให้ผู้ที่ให้กู้ทราบล่วงหน้าไม่น้อยกว่า 15 วันทำการ ก่อนวันที่จะชำระเงินนั้นคืน และชำระค่าธรรมเนียมการชำระเงินก่อนกำหนดในอัตราร้อยละ 2 ของจำนวนเงินที่ชำระคืนก่อนกำหนด
- ไม่ลดทุนจดทะเบียน หรือเข้าควบกับนิติบุคคลอื่น หรือจัดตั้งหรือลงทุนในนิติบุคคลอื่นเพื่อดำเนินงานแทน หรือร่วมกับนิติบุคคลอื่นด้วยประการใดก็ตาม เว้นแต่จะได้รับความยินยอมล่วงหน้าเป็นหนังสือจากผู้ที่ให้กู้ก่อน
- ไม่จ่ายเงินปันผล ไม่ว่าเฉพาะกาลหรือประจำปี หรือแจกจ่ายให้พลประโยชน์ตอบแทนใด ๆ แก่ผู้ถือหุ้น ไม่ว่ารายใดรายหนึ่งหรือทั้งหมด และไม่ว่าจะโดยทางใดหรือวิธีการใด เว้นแต่ผู้ให้กู้เห็นว่าการดำเนินการดังกล่าวไม่กระทบกระเทือนต่อความสามารถในการชำระหนี้ของผู้กู้
- บริษัทฯและบริษัทย่อยตกลงยินยอมให้เจ้าหนี้อินสัทธิ หน้าที และพลประโยชน์ใด ๆ ตามสัญญา รวมทั้งหลักประกันต่าง ๆ ที่เกี่ยวข้องตามสัญญา โดยบริษัทตกลงจัดทำหนังสือให้ความยินยอมให้ไว้แก่เจ้าหนี้แล้ว
- บริษัทฯและบริษัทย่อยจะดำรงไว้ซึ่งอัตราส่วนของหนี้สินต่อส่วนของผู้ถือหุ้น ในอัตราไม่เกินกว่า 2 : 1
- บริษัทฯจะดำรงไว้ซึ่งอัตราส่วนความสามารถในการชำระหนี้ไว้ในอัตราไม่ต่ำกว่า 1.2:1 ของวงเงิน 200 ล้านบาท และ 1.5 : 1 ของวงเงิน 56 ล้านบาท เว้นแต่ในปี 2555 จะต้องดำรงอัตราส่วนของหนี้สินต่อการชำระหนี้ไว้ในอัตราไม่ต่ำกว่า 1.2 : 1
- บริษัทย่อยจะดำรงไว้ซึ่งอัตราส่วนความสามารถในการชำระหนี้ไว้ในอัตราไม่ต่ำกว่า 1.2 : 1

บริษัทฯได้จัดจ้างองที่ดินพร้อมสิ่งปลูกสร้าง และเครื่องจักรเป็นหลักประกันเงินกู้ (หมายเหตุ 11) พร้อมกับใบหุ้นของกรรมการ และกรรมการร่วมกำกับ

บริษัทย่อยได้จัดจ้างองที่ดินพร้อมสิ่งปลูกสร้าง ทำเทียบเรือและเครื่องจักรเป็นหลักประกันเงินกู้ (หมายเหตุ 11) และบริษัท เข้าร่วม
 กำประกันอีกชั้นหนึ่ง

ส่วนของเงินกู้ยืมระยะยาวที่ถึงกำหนดชำระภายในหนึ่งปี ได้นำไปแสดงไว้ภายใต้หนี้สินหมุนเวียน
 บริษัทและบริษัทย่อยมีอัตราส่วนหนี้สินต่อส่วนของผู้ถือหุ้น ดังนี้

หน่วย : บาท

รายการ	งบการเงินรวม		งบการเงินเฉพาะกิจการ	
	2556	2555	2556	2555
อัตราส่วนหนี้สินต่อส่วนของผู้ถือหุ้น	0.15 : 1	5.30 : 1	0.09 : 1	8.17 : 1

17. สำรองผลประโยชน์ระยะยาวของพนักงาน

หน่วย : บาท

รายการ	งบการเงินรวม		งบการเงินเฉพาะกิจการ	
	2556	2555	2556	2555
การผูกพันตามโครงการผลประโยชน์ ยอดคงเหลือ ณ วันที่ 1 มกราคม ผลต่างจากการประมาณการ	7,021,464	5,736,805	4,939,369	4,357,456
ตามหลักคณิตศาสตร์ประกันภัย (รับรู้ในกำไรขาดทุนเบ็ดเสร็จอื่น)	717,200	-	1,164,470	-
ต้นทุนบริการในปัจจุบัน	1,968,261	1,963,758	1,560,156	1,258,738
ต้นทุนดอกเบี้ย	259,080	234,419	206,312	184,814
ผลประโยชน์ที่จ่ายในระหว่างปี	-	(270,000)	-	(270,000)
ผลต่างจากการประมาณการหนี้สิน	-	(643,518)	-	(591,639)
ยอดคงเหลือ ณ วันที่ 31 ธันวาคม	9,966,005	7,021,464	7,870,307	4,939,369

สมมติฐานที่สำคัญในการประมาณการตามหลักคณิตศาสตร์ประกันภัย ณ วันประเมินสรุปได้ดังนี้

หน่วย : บาท

รายการ	งบการเงินรวม		งบการเงินเฉพาะกิจการ	
	2556	2555	2556	2555
อัตราคิดลด	3.18-3.38 % ต่อปี	3.40-3.71 % ต่อปี	3.38 % ต่อปี	3.71 % ต่อปี
อัตราการขึ้นเงินเดือนในอนาคต	5.00 % ต่อปี	5.00 % ต่อปี	5.00 % ต่อปี	5.00 % ต่อปี
อัตราการเปลี่ยนแปลงในจำนวนพนักงาน	0-15.00 % ต่อปี	0-9.00 % ต่อปี	0-15.00 % ต่อปี	0-9.00 % ต่อปี

18. กุณเรือนหุ้น

เมื่อวันที่ 9 เมษายน 2556 ที่ประชุมสามัญผู้ถือหุ้นประจำปี 2556 ได้มีมติอนุมัติการเพิ่มทุนจดทะเบียนของบริษัทจาก 370 ล้านบาท (37 ล้านหุ้น มูลค่าหุ้นละ 10 บาท) เป็น 960 ล้านบาท (96 ล้านหุ้น มูลค่าหุ้นละ 10 บาท) โดยเสนอขายหุ้นสามัญใหม่เพิ่มจำนวน 59 ล้านหุ้น มูลค่าหุ้นละ 10 บาท เพื่อเสนอจำหน่ายให้ผู้ถือหุ้นเดิมของบริษัท ตามสิทธิและสัดส่วนการถือหุ้นของผู้ถือหุ้นแต่ละรายที่ได้ปรากฏในสมุดทะเบียนผู้ถือหุ้นของบริษัท ณ วันที่ 20 มีนาคม 2556 ทั้งนี้เงินเพิ่มทุนที่ได้ บริษัทมีแผนจะชำระคืนเงินกู้ยืมจากบริษัท เอเชียน อินซูเรเตอร์ จำกัด (มหาชน) จำนวน 150 ล้านบาท และได้มีมติอนุมัติเข้าซื้อหุ้นสามัญของบริษัท เอไอ พอร์ตส์ แอนด์ เทอร์มินัลส์ จำกัด จำนวน 46 ล้านหุ้น และบริษัท เอไอ โอลิติกส์ จำกัด จำนวน 20.90 ล้านหุ้น เป็นจำนวนเงินรวม 435.07 ล้านบาท จากผู้ถือหุ้นเดิมของทั้งสองบริษัท เพื่อจัดโครงสร้างกลุ่มบริษัท โดยให้บริษัททั้งสองเข้ามาเป็นบริษัทย่อยของบริษัท สำหรับการเตรียมความพร้อมในการนำบริษัทเข้าจดทะเบียนในตลาดหลักทรัพย์ เอ็ม เอ ไอ (mai) บริษัทได้จดทะเบียนเปลี่ยนแปลงทุนจดทะเบียนและทุนชำระแล้วของบริษัทกับกระทรวงพาณิชย์เมื่อวันที่ 10 เมษายน 2556

เมื่อวันที่ 2 พฤษภาคม 2556 ที่ประชุมวิสามัญผู้ถือหุ้นครั้งที่ 1/2556 มีมติอนุมัติในเรื่องดังต่อไปนี้

- เปลี่ยนมูลค่าหุ้นจากเดิมมูลค่าหุ้นที่ตราไว้หุ้นละ 10 บาท เป็นมูลค่าหุ้นที่ตราไว้หุ้นละ 1 บาท โดยหุ้นทั้งหมดยังคงเป็นหุ้นสามัญ โดยภายหลังจากการเปลี่ยนมูลค่าหุ้นแล้วจะมีหุ้นสามัญทั้งสิ้น 960 ล้านหุ้น
- เพิ่มทุนจดทะเบียนของบริษัทจาก 960 ล้านบาท (960 ล้านหุ้น มูลค่าหุ้นละ 1 บาท) เป็นทุนจดทะเบียนจำนวนเงิน 1,130 ล้านบาท (1,130 ล้านหุ้น มูลค่าหุ้นละ 1 บาท) โดยออกหุ้นสามัญใหม่จำนวน 170 ล้านหุ้น มูลค่าหุ้นละ 1 บาท โดยการจัดสรรและเสนอขายหุ้นให้แก่ประชาชนทั่วไป

บริษัทได้จดทะเบียนเปลี่ยนแปลงทุนจดทะเบียนของบริษัทกับกระทรวงพาณิชย์เมื่อวันที่ 9 พฤษภาคม 2556

ในระหว่างวันที่ 23 ถึง 24 ธันวาคม 2556 บริษัทเสนอขายหุ้นสามัญแก่ประชาชนทั่วไปครั้งแรก จำนวน 170 ล้านหุ้น หุ้นสามัญดังกล่าวมีมูลค่าที่ตราไว้หุ้นละ 1 บาท โดยเสนอขายราคาหุ้นละ 4.75 บาท รวมเป็นเงินทั้งสิ้น 807.50 ล้านบาท บริษัทบันทึกค่าใช้จ่ายเกี่ยวกับการจัดจำหน่ายหุ้นจำนวน 32.39 ล้านบาท เป็นรายการหักบัญชีส่วนเกินมูลค่าหุ้นสามัญ และหุ้นของบริษัทเริ่มการซื้อขายในตลาดหลักทรัพย์เอ็ม เอ ไอ (mai) เมื่อวันที่ 6 มกราคม 2557

19. กุณสำรองตามกฎหมาย

ตามพระราชบัญญัติบริษัทมหาชนจำกัด พ.ศ. 2535 บริษัทจะต้องจัดสรรกำไรสุทธิประจำปีส่วนหนึ่งไว้เป็นเงินกุณสำรองตามกฎหมายไม่น้อยกว่าร้อยละห้าของกำไรสุทธิประจำปีหักด้วยยอดขาดทุนสะสมยกมา (ถ้ามี) จนกว่ากุณสำรองนี้จะมีจำนวนไม่น้อยกว่าร้อยละสิบของทุนจดทะเบียน กุณสำรองดังกล่าวจะนำไปจ่ายเป็นเงินปันผลไม่ได้ บริษัทได้ตั้งกุณสำรองตามกฎหมายในปี 2556 จำนวน 0.88 ล้านบาท

20. ค่าตอบแทนกรรมการ

เมื่อวันที่ 9 เมษายน 2556 ที่ประชุมสามัญผู้ถือหุ้นประจำปี 2556 ได้มีมติอนุมัติการจ่ายค่าตอบแทนกรรมการบริษัทประจำปี 2556 จำนวนเงินไม่เกิน 1.54 ล้านบาท

เมื่อวันที่ 2 พฤษภาคม 2556 ที่ประชุมวิสามัญผู้ถือหุ้น ครั้งที่ 1/2556 ได้มีมติแก้ไขค่าตอบแทนกรรมการประจำปี 2556 ซึ่งเคยอนุมัติไปในการประชุมสามัญผู้ถือหุ้นของบริษัท เมื่อวันที่ 9 เมษายน 2556 เป็นจำนวนเงิน 2.20 ล้านบาท

21. การจำแนกค่าใช้จ่ายตามลักษณะของค่าใช้จ่าย

หน่วย : บาท

สำหรับปีสิ้นสุดวันที่ 31 ธันวาคม	งบการเงินรวม		งบการเงินเฉพาะกิจการ	
	2556	2555	2556	2555
การเปลี่ยนแปลงในสินค้าสำเร็จรูป และงานระหว่างทำ(เพิ่มขึ้น)ลดลง	221,449,727	(158,848,376)	221,453,535	(158,836,440)
วัตถุดิบและวัสดุสิ้นเปลืองใช้ไป	3,097,209,517	2,733,470,496	3,108,981,445	2,730,174,874
ซื้อสินค้ามาเพื่อขาย	294,422,717	637,108,436	268,263,717	634,037,436
ค่าใช้จ่ายการเดินทาง	20,185,298	9,035,376	-	-
ค่าตอบแทนกรรมการและผู้บริหาร	7,323,528	4,038,627	6,567,695	3,166,626
ค่าใช้จ่ายพนักงาน	72,984,489	55,185,981	55,790,893	24,897,585
ค่าเสื่อมราคาและค่าตัดจำหน่าย	66,038,551	69,101,947	32,766,928	24,897,585
ต้นทุนทางการเงิน	48,066,482	66,822,113	37,529,271	42,783,029
ขาดทุนจากการลดมูลค่าสินค้า	(8,594,010)	7,012,455	(8,594,010)	7,012,455
ค่าใช้จ่ายอื่น	184,569,548	135,712,686	173,660,523	127,077,720
รวมค่าใช้จ่าย	4,003,655,847	3,558,639,741	3,896,419,997	3,452,877,758

22. ภาษีเงินได้

ภาษีเงินได้นิติบุคคลทางภาษีของบริษัทและบริษัทย่อย สำหรับปีสิ้นสุดวันที่ 31 ธันวาคม 2556 และ 2555 จำนวนจากกำไร(ขาดทุน)ทางบัญชี ปรับปรุงด้วยรายได้และรายจ่ายอื่นบางรายการที่ได้รับการยกเว้นภาษีเงินได้ หรือเป็นรายจ่ายที่ต้องห้ามในการคำนวณภาษีเงินได้ และผลขาดทุนสุทธิที่ปรับปรุงตามประมวลรัษฎากรแล้วยกมาไม่เกิน 5 รอบระยะเวลาบัญชี

กิจการที่ไม่ได้รับการส่งเสริมการลงทุน บริษัทและบริษัทย่อยจะคำนวณภาษีเงินได้ในปี 2556 อัตราร้อยละ 20 และในปี 2555 อัตราร้อยละ 23 กิจการที่ได้รับการส่งเสริมการลงทุน บริษัทและบริษัทย่อยจะคำนวณตามสิทธิประโยชน์ทางภาษีเงินได้ตามบัตรส่งเสริมการลงทุน (หมายเหตุ 24) ค่าใช้จ่าย(รายได้)ภาษีเงินได้ที่รับรู้ในงบกำไรขาดทุน ประกอบด้วย

หน่วย : บาท

สำหรับปีสิ้นสุดวันที่ 31 ธันวาคม	งบการเงินรวมและงบการเงินเฉพาะกิจการ	
	2556	2555
ภาษีเงินได้นิติบุคคลสำหรับปี	-	-
ภาษีเงินได้รอการตัดบัญชีจากผลแตกต่างชั่วคราว	36,970,105	(10,210,949)
ค่าใช้จ่าย(รายได้)ภาษีเงินได้	36,970,105	(10,210,949)

รายการ	งบการเงินรวมและงบการเงินเฉพาะกิจการ	
	2556	2555
ผลสะสมของผลแตกต่างชั่วคราว ที่รับรู้ในงบกำไรขาดทุน		
ค่าเพื่อหนีสงสัยจะสูญ	4,072,412	3,752,878
ค่าเพื่อการลดมูลค่าสินค้า	-	8,594,010
สำรองผลประโยชน์ระยะยาวของพนักงาน ผลขาดทุนสุทธิสะสมยกมาไม่เกิน 5 รอบ	6,705,837	4,939,369
ระยะเวลาบัญชี	9,579,754	187,922,271
รวม	20,358,003	205,208,528
ผลแตกต่างชั่วคราวที่รับรู้ในกำไรสะสม		
สำรองผลประโยชน์ระยะยาวของพนักงาน	1,164,470	-
รวม	21,522,473	205,208,528
สินทรัพย์ภาษีเงินได้รอการตัดบัญชีซึ่งคำนวณ จากอัตราภาษีเงินได้ 20%	4,304,495	41,041,706

23. รายการที่เป็นเงินตราต่างประเทศ

23.1 บริษัทและบริษัทย่อยมีสินทรัพย์และหนี้สินที่เป็นเงินตราต่างประเทศ ซึ่งไม่ได้รับการป้องกันความเสี่ยงด้านอัตราแลกเปลี่ยน ดังต่อไปนี้

หน่วย : พัน

รายการ	งบการเงินรวม				งบการเงินเฉพาะกิจการ			
	31 ธ.ค. 56		31 ธ.ค. 55		31 ธ.ค. 56		31 ธ.ค. 55	
	สกุลเงินตรา ต่างประเทศ	แปลงค่าเป็น เงินบาท	สกุลเงินตรา ต่างประเทศ	แปลงค่าเป็น เงินบาท	สกุลเงินตรา ต่างประเทศ	แปลงค่าเป็น เงินบาท	สกุลเงินตรา ต่างประเทศ	แปลงค่าเป็น เงินบาท
สินทรัพย์								
ดอลลาร์สหรัฐอเมริกา	141.56	4,625.95	0.18	5.25	141.49	4,623.58	0.11	3.04
ดองเวียดนาม	-	-	531.50	0.80	-	-	531.50	0.80
รวม		4,625.95		6.05		4,623.58		3.84
หนี้สิน								
ส่วนที่ค้างกำหนดชำระภายในหนึ่งปี								
ดอลลาร์สิงคโปร์	-	-	146.50	3,667.50	-	-	146.50	3,667.50
ดอลลาร์สหรัฐอเมริกา	111.39	3,670.32	62.84	1,934.12	-	-	-	-
รวม	-	3,670.32	-	5,601.62	-	-	-	3,667.50

23.2 บริษัทมีสัญญาขายเงินตราต่างประเทศล่วงหน้า กับธนาคารพาณิชย์ในประเทศ เพื่อป้องกันความเสี่ยงของการเปลี่ยนแปลงอัตราแลกเปลี่ยนที่อาจมีผลกระทบต่อจำนวนเงินบาท ดังต่อไปนี้

หน่วย : พัน

รายการ	งบการเงินรวมและงบการเงินเฉพาะกิจการ			
	สกุลเงินตราต่างประเทศ	มูลค่า ยุติธรรม (บาท)	อัตราแลกเปลี่ยนโดยประมาณ (บาท)	กำหนดส่งมอบ
ณ วันที่ 31 ธันวาคม 2555 สัญญาขายเงินตราต่างประเทศล่วงหน้า				
ดอลลาร์สหรัฐอเมริกา	1,846.00	56,638.05	30.6815 - 30.7506	ก.พ. 2556

24. สิทธิประโยชน์ที่ได้รับจากการส่งเสริมการลงทุน

บริษัทและบริษัทย่อย ได้รับการส่งเสริมการลงทุนตามพระราชบัญญัติส่งเสริมการลงทุน พ.ศ. 2520 โดยมีรายละเอียดที่สำคัญสรุปได้ดังนี้

บริษัท	1. บัตรส่งเสริม เลขที่	2. วันที่เริ่มใช้สิทธิในบัตรส่งเสริม	3. เพื่อส่งเสริมการลงทุนในกิจการ	4. วันที่ครบกำหนดตามข้อ 5.1 และ 5.2
บมจ. เอไอ เอนเนอร์จี	1922(1)/2553	1 ตุลาคม 2556	ผลิตไบโอดีเซล	30 กันยายน 2564
บจ. เอไอ โลจิสติกส์	2029(2)/2549 1434(2)/2550	27 มิถุนายน 2549 11 มิถุนายน 2550	ขนส่งทางเรือ	26 มิถุนายน 2557 10 มิถุนายน 2558
บจ. เอไอ พอร์ตส์ แอนด์ เทอร์มินัลส์	1373(2)/2552 1374(2)/2552	1 กรกฎาคม 2552 6 สิงหาคม 2552	ขนถ่ายสินค้าสำหรับเรือเดินทะเล	30 มิถุนายน 2560 5 สิงหาคม 2560

5. สิทธิและประโยชน์ที่สำคัญที่ได้รับการส่งเสริม

- 5.1 ได้รับยกเว้นภาษีเงินได้นิติบุคคลสำหรับกำไรสุทธิที่ได้จากการประกอบกิจการที่ได้รับการส่งเสริมเป็นเวลา 8 ปี โดยที่บัตรส่งเสริมเลขที่ 2029(2)/2549, 1434(2)/2550, 1373(2)/2552 และ 1374(2)/2552 มีการจำกัดวงเงินได้รับยกเว้นภาษีเงินได้นิติบุคคลไม่เกิน 66.26 ล้านบาท 107.00 ล้านบาท 303.49 ล้านบาท และ 200.00 ล้านบาท ตามลำดับ
- 5.2 ได้รับยกเว้นไม่ต้องนำเงินปันผลจากกิจการที่ได้รับการส่งเสริมซึ่งได้รับยกเว้นภาษีเงินได้นิติบุคคลตามข้อ 5.1 ไปรวมคำนวณเพื่อเสียภาษีเงินได้ตลอดระยะเวลาที่ได้รับการส่งเสริมทุกบัตรส่งเสริม
- 5.3 ได้รับลดหย่อนภาษีเงินได้นิติบุคคล สำหรับกำไรสุทธิที่ได้รับจากการลงทุนในอัตราร้อยละ 50 นับแต่วันที่พ้นกำหนดตามข้อ 5.1 เป็นระยะเวลา 5 ปี เฉพาะบัตรส่งเสริมเลขที่ 1922(1)/2553
- 5.4 ได้รับอนุญาตให้หักค่าขนส่ง ค่าไฟฟ้า และค่าน้ำประปา สองเท่าของค่าใช้จ่ายดังกล่าว นับแต่วันที่เริ่มมีรายได้จากการประกอบกิจการเป็น ระยะเวลา 10 ปี สำหรับบัตรส่งเสริมเลขที่ 1922(1)/2553
- 5.5 ได้รับอนุญาตให้นำผลขาดทุนประจำปีที่เกิดขึ้นในระหว่างเวลาได้รับยกเว้นภาษีเงินได้ตามข้อ 5.1 ไปหักออกจากกำไรสุทธิที่เกิดขึ้น นับแต่วันที่พ้นกำหนดเวลายกเว้นภาษีเงินได้นิติบุคคล เป็นเวลา 5 ปี โดยจะเลือกหักจากกำไรสุทธิของปีใดปีหนึ่งหรือหลายปีก็ได้ทุกบัตรส่งเสริม

ในฐานะที่เป็นกิจการที่ได้รับการส่งเสริมการลงทุน บริษัทและบริษัทย่อยจะต้องปฏิบัติตามเงื่อนไขและข้อกำหนดต่าง ๆ เกี่ยวกับการส่งเสริมการลงทุนโดยเคร่งครัด

ในเดือนมีนาคม 2555 บริษัท เอไอ โลจิสติกส์ จำกัด ได้ยกเลิกบัตรส่งเสริมการลงทุนเลขที่ 1241(2)/2550 เนื่องจากได้จำหน่ายสินทรัพย์ที่ได้รับสิทธิประโยชน์ ตามที่ระบุในบัตรส่งเสริมการลงทุนดังกล่าวแล้ว

ในปี 2556 และ 2555 บริษัทและบริษัทย่อยมีรายได้จากการขาย รายได้จากการเดินเรือ และรายได้จากการขนถ่ายสินค้าสำหรับเรือเดินทะเลในประเทศและต่างประเทศ ที่ได้รับการส่งเสริมการลงทุน ดังนี้

รายการ	งบการเงินรวม		งบการเงินเฉพาะกิจการ	
	2556	2555	2556	2555
รายได้จากในประเทศ	461,991,388	35,708,394	437,831,388	-
รายได้จากต่างประเทศ	69,853,275	53,033,749	20,252,751	-
รวม	531,844,663	88,742,143	458,084,139	-

25. กองทุนสำรองเลี้ยงชีพ

บริษัทและบริษัทย่อยได้จัดตั้งกองทุนสำรองเลี้ยงชีพ ตามพระราชบัญญัติกองทุนสำรองเลี้ยงชีพ พ.ศ. 2530 เพื่อเป็นสวัสดิการตอนเป็นหลักประกันแก่พนักงาน เมื่อลาออกจากงานหรือครบอายุการทำงานตามระเบียบของบริษัท โดยพนักงานจ่ายสะสมส่วนหนึ่ง และบริษัทจ่ายสมทบอีกส่วนหนึ่งในอัตราร้อยละ 3 - 7 ของเงินเดือน ทั้งนี้ บริษัทได้แต่งตั้งบริษัทหลักทรัพย์จัดการกองทุน ฟินันซ่า จำกัด เป็นผู้จัดการกองทุนเพื่อบริหารกองทุนดังกล่าว

เงินสมทบกองทุนสำรองเลี้ยงชีพ ในส่วนของบริษัทและบริษัทย่อยที่จ่ายสำหรับพนักงาน และได้บันทึกเป็นค่าใช้จ่ายในงบกำไรขาดทุนเบ็ดเสร็จสำหรับปีสิ้นสุดวันที่ 31 ธันวาคม 2556 และ 2555 มีดังต่อไปนี้

หน่วย : บาท

รายการ	งบการเงินรวม		งบการเงินเฉพาะกิจการ	
	2556	2555	2556	2555
บริษัท เอไอ เอนเนอร์จี จำกัด (มหาชน)	185,944	-	185,644	-
บริษัท เอไอ โลจิสติกส์ จำกัด	15,357	26,466	-	-
รวม	201,301	26,466	185,644	-

26. การเสนอข้อมูลจำแนกตามส่วนงาน

ข้อมูลจำแนกตามส่วนงาน มีดังนี้

หน่วย : ล้านบาท

สำหรับปีสิ้นสุดวันที่ 31 ธันวาคม 2555							
งบการเงินรวม	ขายน้ำมัน ไบโอดีเซล น้ำมันพืช และ พลพลิตพลอย ได้	รับจ้างกลั่น น้ำมันปาล์มดิบ	ขายวัสดุ ประกอบลูก ถ้วย	ขายน้ำแข็ง	เดินเรือ	บริการ ท่าเทียบเรือ	รวม
รายได้จากการขายและบริการ	4,012,245	93,834	42,959	27,899	45,640	-	4,222,577
ต้นทุนขายและบริการ	(3,697,436)	(46,739)	(33,559)	(23,534)	(39,952)	-	(3,841,220)
กำไรขั้นต้นตามส่วนงาน	314,809	47,095	9,400	4,365	5,688	-	381,357
ค่าใช้จ่ายที่ไม่ได้เป็นส่วน							(114,370)
กำไรจากการดำเนินงาน							266,987
รายได้อื่น							13,204
ต้นทุนทางการเงิน							(48,066)
ค่าใช้จ่ายภาษีเงินได้							(36,970)
กำไรสำหรับปี							195,155
ที่ดิน อาคาร เรือเดินทะเล และ อุปกรณ์-สุทรี		714,782	-	21,224	75,350	453,360	1,264,716

สำหรับปีสิ้นสุดวันที่ 31 ธันวาคม 2555							
งบการเงินรวม	ขายน้ำมัน ไบโอดีเซล น้ำมันพืช และ พลพลิตพลอย ได้	รับจ้างกลั่น น้ำมันปาล์มดิบ	ขายวัสดุ ประกอบลูก ถ้วย	ขายน้ำแข็ง	เดินเรือ	บริการ ทำเทียมเรือ	รวม
รายได้จากการขายและบริการ	3,349,761	18,164	25,011	28,710	28,584	-	3,450,230
ต้นทุนขายและบริการ	(3,307,730)	(15,126)	(19,351)	(23,152)	(21,342)	-	(3,386,701)
กำไร(ขาดทุน)ขั้นต้นตามส่วนงาน	42,031	3,038	5,660	5,558	7,242	-	63,529
ค่าใช้จ่ายที่ไม่ได้เป็นส่วน							(105,116)
ขาดทุนจากการดำเนินงาน							(41,587)
รายได้อื่น							11,711
ต้นทุนทางการเงิน							(66,822)
รายได้ภาษีเงินได้							10,211
ขาดทุนสำหรับปี							(86,487)
ที่ต้น วิชาการ เรือเดินทะเล และ อุปกรณ์-สุทธิ		629,876	-	20,093	89,459	468,252	1,207,680

27. การผูกพันและหนี้สินที่อาจเกิดขึ้นภายหลัง

27.1 บริษัทและบริษัทย่อยมีการผูกพันและหนี้สินที่อาจเกิดขึ้นภายหลัง ดังนี้

หน่วย : ล้านบาท

รายการ	งบการเงินรวม		งบการเงินเฉพาะกิจการ	
	2556	2555	2556	2555
หนังสือค้ำประกันของธนาคารพาณิชย์	5.14	5.28	2.64	2.58

27.2 ณ วันที่ 31 ธันวาคม 2556 และ 2555 บริษัทมีการผูกพันเกี่ยวกับรายจ่ายฟ่ายทุนอันเกี่ยวเนื่องกับสัญญาการสั่งซื้อเครื่องจักรและอุปกรณ์ เป็นจำนวนเงิน 47.97 ล้านบาท และ 4.11 ล้านบาท ตามลำดับ

27.3 บริษัทได้ทำสัญญาเช่าถังบรรจุน้ำมัน จำนวน 15 ถัง ตั้งอยู่ ณ เลขที่ 23/1 หมู่ที่ 7 ตำบลท่าจีน อำเภอเมืองสมุทรสาคร จังหวัดสมุทรสาคร จำนวน 5 ถัง และตั้งอยู่ ณ เลขที่ 1/9 หมู่ที่ 1 ตำบลลาดทราย อำเภอเมืองชุมพร จังหวัดชุมพร จำนวน 10 ถัง กำหนดระยะเวลา 3 เดือน นับตั้งแต่วันที่ 1 มกราคม 2557 ถึง 31 มีนาคม 2557 บริษัทจ่ายค่าเช่าเป็นรายเดือนจำนวนเงินเดือนละ 3 ล้านบาท

28. รายการบัญชีกับกิจการที่เกี่ยวข้องกัน

บริษัทมีรายการบัญชีกับกิจการที่เกี่ยวข้องกัน โดยมีลักษณะความสัมพันธ์ดังนี้

กิจการที่เกี่ยวข้องกัน	ลักษณะความสัมพันธ์
บริษัท เอเชีย อินซูเลเตอร์ จำกัด (มหาชน)	เป็นบริษัทใหญ่ของบริษัท
บริษัท เอไอ โลจิสติกส์ จำกัด	เป็นบริษัทย่อยของบริษัท
บริษัท เอไอ พอร์ตส์ แอนด์ เทอร์มินัลส์ จำกัด	เป็นบริษัทย่อยของบริษัท
บริษัท เอไอ เอนจิเนียริง เซอร์วิส จำกัด	เป็นบริษัทย่อยของบริษัท เอเชีย อินซูเลเตอร์ จำกัด (มหาชน)
บริษัท พีพีซี เอเชีย อินซูเลเตอร์ จำกัด	เป็นบริษัทร่วมของบริษัท เอเชีย อินซูเลเตอร์ จำกัด (มหาชน)
บริษัท สามารถปาล์ม จำกัด	กรรมการเป็นญาติของกรรมการของบริษัท
บริษัท สามารถน้ำมันปาล์ม จำกัด	กรรมการเป็นญาติของกรรมการของบริษัท

รายการบัญชีกับกิจการที่เกี่ยวข้องกันที่สำคัญ มีดังนี้

28.1 รายได้จากการขายหรือให้บริการ และค่าใช้จ่ายกับกิจการที่เกี่ยวข้องกัน สำหรับปีสิ้นสุดวันที่ 31 ธันวาคม

หน่วย : บาท

รายการที่เกี่ยวข้องกัน ในงบกำไรขาดทุนเบ็ดเสร็จ	งบการเงินรวม		งบการเงินเฉพาะกิจการ	
	2556	2555	2556	2555
รายได้จากการขายสินค้า				
บริษัท เอเชีย เอ็นเนอร์จี้ จำกัด (มหาชน)	42,916	76,800	42,916	76,800
บริษัท เอไอ พอร์ตส์ แอนด์ เทอร์มินัลส์ จำกัด	-	-	554,023	645,913
บริษัท เอไอ เอนจิเนียริง เซอร์วิส จำกัด	-	6,729	-	6,729
บริษัท พีพีซี เอเชีย เอ็นเนอร์จี้ จำกัด	-	69,587	-	69,587
ซื้อสินค้า				
บริษัท เอเชีย เอ็นเนอร์จี้ จำกัด (มหาชน)	33,559,000	19,351,000	7,400,000	16,280,000
บริษัท สามารถปาล์ม จำกัด	22,424,335	31,935,060	22,424,335	31,935,060
บริษัท สามารถน้ำมันปาล์ม จำกัด	19,509,163	25,335,068	19,509,163	25,335,068
ค่าเช่าและบริการ				
บริษัท เอไอ พอร์ตส์ แอนด์ เทอร์มินัลส์ จำกัด	-	-	30,900,000	15,600,000
ค่าขนส่ง				
บริษัท เอไอ โลจิสติกส์ จำกัด	-	-	28,120,275	44,145,000
ค่าใช้จ่ายในการบริหาร				
บริษัท เอเชีย เอ็นเนอร์จี้ จำกัด (มหาชน)	2,285,099	2,303,471	1,118,305	1,114,965
ดอกเบี้ยจ่ายกิจการที่เกี่ยวข้องกัน				
บริษัท เอเชีย เอ็นเนอร์จี้ จำกัด (มหาชน)	5,200,359	18,153,027	2,143,935	6,450,685
บริษัท เอไอ เอนจิเนียริง เซอร์วิส จำกัด	336,329	-	336,329	-

รายการระหว่างกันเป็นไปตามเงื่อนไขการค้าปกติทั่วไป หรือตามสัญญาที่ตกลงร่วมกัน

28.2 ยอดคงเหลือลูกหนี้ เจ้าหนี้ และรายได้ค้างรับจากการขาย ชื่อ และให้บริการกับกิจการที่เกี่ยวข้องกัน

หน่วย : บาท

รายการที่เกี่ยวข้องกัน ในงบแสดงฐานะการเงิน	งบการเงินรวม		งบการเงินเฉพาะกิจการ	
	2556	2555	2556	2555
ลูกหนี้กิจการที่เกี่ยวข้องกัน				
บริษัท เอเชียน อินซูเลเตอร์ จำกัด (มหาชน)	23,920	32,400	23,920	32,400
บริษัท เอไอ พอร์ตส์ แอนด์ เทอร์มินัลส์ จำกัด	-	-	63,352	91,519
บริษัท เอไอ เอนจิเนียริง เซอร์วิสเซส จำกัด	-	7,200	-	7,200
เงินมัดจำ				
บริษัท เอไอ พอร์ตส์ แอนด์ เทอร์มินัลส์ จำกัด	-	-	9,000,000	-
ชื่ออุปกรณ์				
บริษัท เอเชียน อินซูเลเตอร์ จำกัด (มหาชน)	-	40,000	-	40,000

หน่วย : บาท

รายการที่เกี่ยวข้องกัน ในงบแสดงฐานะการเงิน	งบการเงินรวม		งบการเงินเฉพาะกิจการ	
	2556	2555	2556	2555
ลูกหนี้กิจการที่เกี่ยวข้องกัน				
บริษัท เอเชียน อินซูเลเตอร์ จำกัด (มหาชน)	108,245	1,308,970	105,238	-
บริษัท เอไอ โกลด์สตาร์ จำกัด	-	-	400,000	-
บริษัท สามารถปาล์ม จำกัด	359,150	-	359,150	-
บริษัท สามารถน้ำมันปาล์ม จำกัด	390,775	-	390,775	-
ค่าใช้จ่ายค้างจ่าย				
บริษัท เอเชียน อินซูเลเตอร์ จำกัด (มหาชน)	826	-	-	-
เงินกู้ยืมระยะสั้นจากกิจการที่เกี่ยวข้องกัน				
บริษัท เอเชียน อินซูเลเตอร์ จำกัด (มหาชน)	-	394,000,000	-	150,000,000

29. การเปิดเผยข้อมูลเกี่ยวกับเครื่องมือทางการเงิน

บริษัทและบริษัทย่อยมีข้อมูลเกี่ยวกับเครื่องมือทางการเงินทั้งในงบแสดงฐานะการเงิน และนอกงบแสดงฐานะการเงิน ดังนี้

29.1 นโยบายการบัญชี

นโยบายการบัญชีได้เปิดเผยในหมายเหตุประกอบงบการเงินข้อ 4

29.2 ความเสี่ยงจากการไม่ปฏิบัติตามสัญญา

- ความเสี่ยงจากการไม่ปฏิบัติตามสัญญาเกิดจากกรณีที่คุณสัญญาไม่ปฏิบัติตามข้อกำหนดในสัญญา ซึ่งจะก่อให้เกิดความเสียหายแก่บริษัทและบริษัทย่อย
- ความเสี่ยงเกี่ยวกับการกระจุกตัวของสินเชื่อ ซึ่งเกิดขึ้นจากลูกหนี้การค้าแบ่งเป็น
- รายได้ของบริษัทและบริษัทย่อย ซึ่งเกิดจากการขายสินค้า รับจ้างกลั่น และให้บริการเดินเรือแก่ลูกค้ารายใหญ่ จำนวนน้อยรายที่มีสัดส่วนที่สูงมาก
- รายได้ของบริษัทและบริษัทย่อย ซึ่งเกิดจากการขายสินค้าและให้บริการแก่ลูกค้ากิจการขนาดเล็ก ไม่มีการกระจุกตัวของสินเชื่อเนื่องจากลูกค้ามีจำนวนมากราย
- สำหรับสินทรัพย์ทางการเงินที่แสดงในงบแสดงฐานะการเงิน ราคาตามบัญชีของสินทรัพย์ดังกล่าวได้หักสำรองต่าง ๆ แล้วเพื่อให้เป็นราคายุติธรรมโดยประมาณ โดยสำรองดังกล่าวถือเป็นมูลค่าสูงสุดของความเสี่ยงที่เกิดจากการไม่ปฏิบัติตามสัญญา

29.3 ความเสี่ยงเกี่ยวกับอัตราดอกเบี้ยของสินทรัพย์และหนี้สินทางการเงิน

ความเสี่ยงที่จะเกิดจากการเปลี่ยนแปลงของอัตราดอกเบี้ย ซึ่งอาจก่อให้เกิดผลเสียหายแก่บริษัทและบริษัทย่อย ในงวดปัจจุบันและงวดต่อไป บริษัทคาดว่าสามารถบริหารความเสี่ยงที่อาจเกิดขึ้นได้เนื่องจากบริษัทได้มีการวางแผนและติดตามสถานการณ์อยู่ตลอดเวลา

29.4 ความเสี่ยงจากอัตราแลกเปลี่ยน

บริษัทและบริษัทย่อยมีความเสี่ยง จากการเปลี่ยนแปลงของอัตราแลกเปลี่ยนในสกุลเงินตราต่างประเทศ เนื่องจากมีลูกหนี้ เจ้าหนี้ที่เกิดจากการซื้อ ขายในสกุลเงินตราต่างประเทศ ซึ่งบริษัทและบริษัทย่อยจะพิจารณาจัดทำสัญญาประกันความเสี่ยงเป็นการล่วงหน้า ในกรณีที่ว่าเงินบาทมีความผันผวน และเห็นว่าเหมาะสม

29.5 ราคายุติธรรมของเครื่องมือทางการเงิน

บริษัทและบริษัทย่อยใช้วิธีการและข้อสมมติฐานดังต่อไปนี้ ในการประมาณราคายุติธรรมของเครื่องมือทางการเงิน

- สินทรัพย์ทางการเงิน แสดงราคาตามบัญชี ซึ่งเท่ากับราคายุติธรรมโดยประมาณ
- หนี้สินทางการเงิน แสดงราคาตามบัญชี ซึ่งเท่ากับราคายุติธรรมโดยประมาณ โดยเงินกู้ยืมมีอัตราดอกเบี้ยใกล้เคียงกับอัตราดอกเบี้ยในตลาด

30. คดีฟ้องร้อง

บริษัทได้ถูกคัดค้านจากเจ้าพนักงานพิทักษ์ทรัพย์ของบริษัท พาโมลา จำกัด เพื่อขอเพิกถอนการโอนเครื่องหมายการค้า “พาโมลา” คืนสู่กองทรัพย์สินของลูกหนี้ที่ 1 ของบริษัท พาโมลา จำกัด พร้อมทั้งขอให้ชดเชยค่าเสียหายเป็นจำนวนเงิน 3.75 ล้านบาท และดอกเบี้ยอัตราร้อยละ 7.5 ต่อปี เมื่อวันที่ 9 สิงหาคม 2555 ศาลล้มละลายกลางได้มีคำสั่งยกคำร้องดังกล่าวแล้ว ปัจจุบันอยู่ระหว่างการพิจารณายของศาลฎีกา

ฝ่ายบริหารของบริษัทเชื่อว่า จะไม่ได้รับผลเสียหายที่มีสาระสำคัญเกี่ยวกับการถูกคัดค้านในคดีดังกล่าว จึงไม่ได้บันทึกตั้งสำรองสำหรับผลเสียหายที่อาจเกิดขึ้นในงบการเงิน

31. การอนุมัติงบการเงิน

งบการเงินนี้ได้รับการอนุมัติจากกรรมการของบริษัทแล้ว เมื่อวันที่ 17 กุมภาพันธ์ 2557





บริษัท เอไอ เอนเนอร์จี้ จำกัด (มหาชน)
AI Energy Public Company Limited

55/2 หมู่ที่ 8 ถนนเศรษฐกิจ 1 ตำบลคลองมะเดื่อ อำเภอกะรุ้มแบน จังหวัดสมุทรสาคร 74110
โทรศัพท์ : 034-877-485-8 • โทรสาร : 034-877-491-2

55/2 Moo 8 Sethakit 1 Road, Klongmadua, Krathum Baen, Samut Sakhon 74110
Tel : 034-877-485-8 • Fax : 034-877-491-2

www.aienergy.co.th